wijkkrant

VOOR NIJMEGEN-OOST

5e JAARGANG NO. 4
APRIL 1976

Redaktie-adres:
Acaciastraat 7 - Telefoon 222297
(na 18.00 uur)

Verspreiding:
F. Jansen
Daalse Dwarsweg 8. Tel. 230351

Uitgave:
Stichting Samenwerkende
Wijkbladen (S.S.W.)

Service-centrum voor Samenlevingsopbouw

Een nieuwe lente.... een bekend geluid

De oplettende lezertjes (om maar eens met Maarten Toonder te spreken) van de wijkkrant zijn inderdaad al vertrouwd geraakt met het begrip service-centrum voor samenlevingsopbouw i.o. Voor hen heeft het begrip dus een bekende klank en mag men dus gerust ook van een bekend geluid spreken.
Voor hen, die nog niet weten wat het begrip precies inhoudt, zal ik het ook eens tot een bekend geluid proberen te maken.
Laten we daarvoor het begrip eens deel voor deel bekijken.

Samenlevingsopbouw

We beginnen met het onderdeel samenlevingsopbouw. Hiermee bedoelt men, dat men zijn best doet om de samenleving te verbeteren of wel op te bouwen. Eigenlijk zou samenlevingsverbetering een veel beter woord zijn, want elke opbouw is nog geen verbetering. (Denk aan Estel of het vliegende paard).
Men kan zich natuurlijk ook nog afvragen, wat men bedoelt als men spreekt over samenleving. Anderen duiden dit begrip ook wel aan met de volzinnen woon- en leefsituatie. Hiermee bedoelt men te zeggen of men wel dan niet fijn woont.
Er wordt dan gelet op verkeersveiligheid, voldoende ontspanningsmogelijkheden, (Jeugdwerk Hengstdal - Buurtwerk v.d. Havestraat), speelgelegenheden, voldoende parken en veel van deze zaken meer.

Servicecentrum

Nu we dit weten kunnen we het begrip servicecentrum eens nader gaan beschouwen.
Er komen n.l. steeds meer mensen, die zich betrokken gaan voelen met hun woon- en leefsituatie. Mensen, die vinden dat er wel iets veranderd kan worden en hiervoor ook zelf in de bres willen springen. In Oost-Nijmegen zijn zo al verschillende mensen in bepaalde werkgroepen georganiseerd. Zo is men in het voormalige wijkopbouworgaan Nijmegen Oost eens na gaan denken, hoe dit werk het vlotst zou kunnen gaan verlopen en men kwam tot de conclusie, dat het eigenlijk wel prettig zou zijn als er een bepaald gebouw gevestigd zou worden, waarin men op enigerlei wijze het opbouwwerk zou kunnen uitvoeren. Dit gebouw noemt men dan het service-centrum.

Waarvoor kan men er dan terecht?

Dat is in een paar zinnen niet zo gemakkelijk te zeggen. Het komt er in elk geval op neer, dat men als men iets veranderd wil zien met een gerust hart dit gebouw kan binnen stappen en er iemand zal vinden die je verder op weg helpt. Het is dus beslist niet zo, dat je er binnen kunt stappen en dan alles aan anderen over kan laten. Om een bepaalde situatie veranderd te krijgen moet nogal wat gebeuren. Daarvoor moet men goed ingelicht zijn: er zal dus een documentatiekamer komen.
Ook zal men contacten moeten kunnen vinden met mensen, die ook aan het zelfde woon- en leefpatroon werken. Er zullen waarschijnlijk vergaderingen gehouden moeten worden, er zullen enquetes verricht moeten worden, enz.
Hoofdzaak is en blijft toch wel, dat anderen u zullen helpen om met medewerking van buurt- of wijkgenoten te ijveren voor de verandering in uw woon- en leefsituatie.
En dit is nu de nieuwe lente. Er bestaat een vrij grote kans, dat men een gebouw voor dit service-centrum gevonden heeft. Dit is het waar u hier een foto van afgedrukt ziet; het pand op de hoek van de Heydenrijckstraat en de Daalseweg.
De woningvereniging Nijmegen heeft ons toegezegd om het voor dit service-centrum te bestemmen. Hopelijk gaat een en ander naar wens en kan men de letters i.o., wat simpelweg *in oprichting* betekent weglaten. We zullen u hiervan op de hoogte houden en ook zullen we trachten het idee service-centrum aan voorbeelden nog duidelijker te maken.

Pand Daalseweg-Heydenrijckstraat — Fotostudio Hans de Vries

Edelsmid Juwelier

Rudie Arens

Goud- en zilversmeedkunst

SIERADEN NAAR UW EIGEN SMAAK !

BERG EN DALSEWEG 315 - TELEFOON 229578

GEEN PARKEERPROBLEMEN

Koop een rijwiel naar Uw hart

bij het: „Rijwielsporthuis"

v.d.Havestraat 1 telefoon 222614

Wij zijn dealer van:

Gazelle-Union-Durabo-Rijwielen

Tevens alles op -RACE- gebied

SPECIAALZAAK VOOR KAAS NOTEN en ZUIDVRUCHTEN

ook dieetkaas, ongezoute noten

PAASWEEK AANBIEDING:

1/2 kg. jong belegen kaas van 4,50 NU 4,10

GROTE SORTERING CARACO IJSTAARTEN

WOUT HEYMANS

DAALSEWEG 201 NIJMEGEN

WERELD BLOEMEN EXPRESSE INTERFLORA FLEUROP

Vrolijk Pasen

theo van megen

BLOEMENMAGAZIJN

Broerdijk 83 - Nijmegen - Tel.: 22 21 54

DOE MÉÉ AAN .....

HET "ZILVERVLOOTSPAARPLAN"

voor jongeren van 15 - 21 jaar
(met uitloopmogelijkheid tot 29 jaar)

7% RENTE +
10% RIJKSPREMIE

OVER SPAARGELD MET RENTE

minimum storting f. 30,- per jaar
maximum storting f. 480,- per jaar

ONS KANTOOR IN UW WIJK

DOMMER v. POLDERSVELDTWEG 273
en Rijdend Bijkantoor

BONDSSPAARBANK NIJMEGEN

Hoofdkantoor:
MARIENBURG 67 - TELEFOON 226222

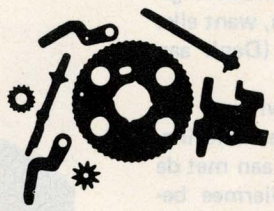

DE EERSTE ZELFBEDIENINGS-AUTOSHOP

goed-beter-BEBBER b.v.

Tooropstraat 117 * Nijmegen * Telefoon 080 - 226161

Is en blijft een begrip voor de automobilist ! !

Uit voorraad leverbaar en daarbij een enorme korting op:

TREKHAKEN * SCHOKBREKERS * UITLATEN * BANDEN PLAATWERK * ACCESSOIRES * EN DIVERSE TECHNISCHE ONDERDELEN

Mini prijzen
Maxi service

ZATERDAGS tot 13.00 uur GEOPEND

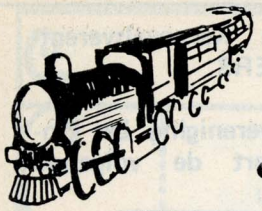

Speeltuin „De Leemkuil"

Tweede Paasdag: Eierzoekwedstrijd

Op Tweede Paasdag, 19 april, opent "De Leemkuil" voor het seizoen 1976 haar poorten. Dit zal zijn om 14.00 uur. Evenals voorgaande jaren zal de opening luister bijgezet worden door een Eierzoekwedstrijd. De kleine kinderen ontvangen bij het verlaten van de speeltuin een paasei. Zo komt iedereen aan zijn trekken.

Dertig jarig bestaan

Zoals u bekend zal zijn, bestaat "De Leemkuil" dit jaar dertig jaar. Het kommitee beraadt zich nog op welke wijze dit dertig jarig bestaan gevierd kan worden.

Weer heel wat verbeteringen

Wanneer de bezoekers dit jaar in 'De Leemkuil' komen zullen ze er aantreffen:
een gedeeltelijk overdekt terras; een nieuw toiletgebouw.
Binnenkort begint de aannemer met de aanleg van een nieuw treintrace: dit zal lopen van de ingang van de speeltuin naar de kantine.
Verder zal men een klimheuvel voor de kleuters aanleggen en een hindernisbaan voor jong en oud. Deze hindernisbaan begint rechts bij de ingang en eindigt bij het thans in gebruik zijnde treintracé.

Toegangsprijzen

De toegangsprijzen voor 1976 zijn thans vastgesteld op:
50 cent per bezoek (hetzelfde als in 1975)

kaart voor 15 bezoeken f 6,- (in 1975 f 5,-)
Een ritje met het treintje blijft voorlopig nog 10 cent kosten.

Openingstijden

De openingstijden, buiten de schoolvakanties, zijn als volgt:

* Op woensdag- en zaterdagmiddag van 13.30-17.30 uur

* Op zon- en feestdagen van 10.30-17.30 uur

* Gedurende de kleine vakanties van 13.30-17.30 uur

* Gedurende de grote vakantie van 9.30-17.30 uur

Service-centrum

De meeste belangstelling ging uit naar de wijkagent en de burgerraadsman
maar ook naar
de pers en de politieke partijen

Er is door de open stuurgroep van het Servicecentrum voor Samenlevingsopbouw een enquete gehouden om er eens achter te komen naar welke mogelijke onderwerpen de meeste belangstelling uitgaat voor de thema's der openbare informatieavonden.
Er werden 99 formulieren verzonden: op een na 100 dus. Er kwamen er 16 terug. We kunnen dus moeilijk van een goede steekproef spreken. Toch vermelden we nog even naar welke onderwerpen de meeste belangstelling uitgaat:

1 Wat is de invloed en betekenis van de plaatselijke pers 12
2 Wat is en doet de Burgerraadsman 11
3 Wat is en doet een Wijkagent 9
4 Wat is de betekenis van de politieke partijen 9
5 Wat is en doet de Stichting Wijkcentra Nijmegen 9
6 Wat is en doet de R.M.O. 7
7 Wat is en doet de Stichting Samenwerkende Instellingen voor Maatschappelijk Werk . . . 7

De cijfertjes geven aan hoeveel personen in deze mini-mini-mini-mini-mini-steekproef aangaven veel belangstelling voor het betreffende onderwerp te hebben.

Stichting Ontspanning en Recreatie

Reeds een aantal jaren organiseert de Stichting Ontspanning en Recreatie een kampweek voor jongens en meisjes in de leeftijd van 8-14 jaar. Dit jaar hopen wij, samen met vele vrijwilligers in de periode van 3 juli t/m 1 augustus veel kinderen een geweldige week te bezorgen.
Voor een beperkt aantal kinderen bestaat de mogelijkheid voor een 14-daagse uitzending naar een vakantiegezin; de leeftijd hiervoor is 5 tot 10 jaar.

Wie komen in aanmerking?

Deze vakantieweek is bedoeld voor kinderen, die om de een of andere reden niet op vakantie kunnen gaan; ook wanneer een kind wel op vakantie gaat, kan er in sommige situaties toch nog een reden zijn om aan een SOR-kamp deel te nemen; wij denken daarbij o.a. aan ziekte in het gezin, het onvolledige gezin, of wanneer beide ouders werken.

Waar gaan we naar toe?

Wij gaan de hele week genieten van het bos; de jongens kamperen in de omgeving van Wellerlooi en de meisjes gaan op bivak in Uden. Wij vertrekken op zaterdag per bus en komen de zaterdag daarop op dezelfde manier weer terug. De kinderen voor de kinderuitzending worden per auto naar de gastgezinnen gebracht.

Wat gaat dit kosten?

Van de ouders wordt een bijdrage gevraagd van f 45,- per kind, terwijl voor meer kinderen uit één gezin de mogelijkheid tot reduktie bestaat, (de werkelijke kosten van deelname aan kamp of bivak zijn meer dan f 100,-). Mocht het gevraagde bedrag voor u bezwaarlijk zijn, dan hoeft dit geen reden te zijn om uw kind deze vakantiemogelijkheid te onthouden. U kunt uw bezwaren met één der medewerkers bespreken. De kosten voor de kinderuitzending bedragen f 60,- voor 2 weken.

Informatie en inschrijving

Via scholen en clubhuizen worden aanmeldingsformulieren verspreid. U kunt daarvan gebruik maken. Na aanmelding komt één van de medewerkers u bezoeken. Met hen kunt u ook het een en ander bespreken of meer informatie krijgen. Bij inschrijving vragen wij f 10,- om de eerste onkosten te dekken. Het resterende bedrag kan eveneens bij de inschrijfadressen worden afgedragen.

Wacht niet te lang met opgeven!

Informatie kunt u verder krijgen bij: Mevr. A.Geertsen, Museum Kamstraat 15, tel.230045.

Buurtenquête Hengstdal en Kwakkenberg

In het vorige nummer van de Wijkkrant (maart) gingen we wat nader in op de reakties, die verschillende buurtbewoners gaven naar aanleiding van de door de werkgroep *Het Vliegende Paard* gehouden buurtenquete.
In dat maartnummer werden enkele reakties beschreven, die onder andere gingen over:

- de noodzaak van stoplichten op de hoek van de Berg en Dalseweg en Holleweg;
- het idee dat de betonkolos van Tiemstra bedoeld zou zijn voor verpleegsters van de St.Maartenskliniek (wat niet waar is);
- het idee dat dit terrein geschikt zou zijn voor bejaardenwoningen;
- de Kopse Hof (veel bewoners zien dat stuk groen het liefst groen blijven)
- en het enorme tekort aan speelruimte in Hengstdal.

We beloofden toen dat we nog wat meer reakties zouden behandelen in het april-nummer, vandaar dus dit artikel.

Speelruimte

Maar eerst nog even iets over het tekort aan groen en speelruimte in de wijk Hengstdal. Dat Hengstdal over veel te weinig speelruimte voor kinderen beschikt, zullen de bewoners van deze wijk die kinderen hebben wel het beste weten.
Ten aanzien van het feit dat er in de omgeving van Hengstdal erg weinig toegankelijk groen is nog het volgende: iedereen die de wijk Hengstdal (achter de Broerdijk) een beetje kent zal misschien zeggen dat het daar stikt van het groen. Dat is natuurlijk helemaal waar. Er is erg veel prachtig groen, maar helaas staan rond een groot gedeelte van dat prachtige groen ook prachtige(?) hekken. Met andere woorden: het meeste groen is partikulier bezit en daar heb je als gewone wijkbewoner dus niets aan. De Nederlandse Vereniging van Gemeenten schijnt ten aanzien van "groen" een heel aardige verhouding te gebruiken. Voor een buurt zou per woning zo'n 5 vierkante meter groen beschikbaar moeten zijn. Misschien kan men op het gemeentehuis eens met de meetlat nagaan of dat in Hengstdal klopt (en dan mag het groen tussen de hekken natuurlijk niet worden meegeteld). Of eigenlijk is dat niet zo nodig, iedere buurtbewoner kan de gemeente vertellen dat Hengstdal niet over 5 m2 groen per woning beschikt.

Overigens: een bewoner van de Abeelstraat schrijft: Wij zouden het buitengewoon op prijs stellen indien er eens wat meer aandacht aan stoepen en stoepranden besteed zou worden. Onze liefde voor groen gaat namelijk niet zover dat ik daar de stoepen mee begroeid wil zien.

Sneeuw

Een aantal bewoners klagen over het feit dat er nogal slecht sneeuw wordt geruimd (de buurtenquete werd gehouden toen er een flink pak sneeuw lag).

Voor het bouwen van een flat

In totaal waren 23 bewoners voor het bouwen van een flat op het terreintje hoek Hengstdalseweg/Berg en Dalseweg. Een deel daarvan, omdat ze graag één van de 80 woningen daarvan willen hebben, een ander deel dat verklaarde voor te zijn, omdat er nog steeds een groot tekort aan woonruimte is in Nijmegen.
De vraag is echter of de woningen in die flat wel geschikt zijn voor die mensen, die om woonruimte verlegen zitten, die mensen zijn immers meestal mensen met een niet al te dikke beurs. Gezien het (zoals dat heet) "experimentele" karakter van de bouwplannen, zoals die nu bekend zijn (een woonheuvel zie je immers zelden) kan voorzichtig de konklusie getrokken worden dat de huren zó hoog zullen zijn, dat ze voor mensen met een kleine beurs (zelfs met huursubsidie) gewoon niet te betalen zijn.

Tot slot

U begrijpt dat de Wijkkrant niet aan alle opmerkingen van buurtbewoners aandacht kan schenken, daarvoor zijn het er veel te veel (159). Bovendien zijn de opmerkingen vaak erg verschillend, zodat we wel een hele Wijkkrant alleen aan de opmerkingen kunnen besteden. Mensen, die echt vinden dat ook hun punt aandacht verdient kunnen natuurlijk altijd nog een brief aan de redaktie schrijven.
Wel willen we nog wat kleine reakties vermelden:

- Met de gebouwen van ESTEL is al genoeg aan Nijmegen bedorven.
- Mocht er een flat gebouwd gaan worden, zal dit tevens voor vele bewoners in het Hengstdal het einde betekenen van hun televisieontvangst der Duitse zenders.
- Geen betonnen molshoop in Hengstdal.
- Aan de betrokken architekten: Waarom wonen er in deze straten geen architekten? Omdat ze zo verstikkend nauw zijn!!! Zo gij niet wilt wat U geschied, doe dat dan ook een ander niet (van een bewoner van de Lijsterbesstraat).

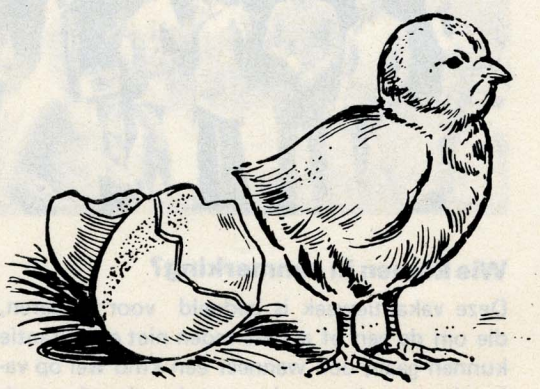

Bingo-avonden Karnavalsvereniging DE PINTERS

De Karnavalsvereniging De Pinters organiseert de volgende bingo-avonden:

15 april in sanatorium Dekkerswald
16 april in Amigobar Berg en Dalseweg 220

Beide avonden zijn voor iedereen gratis toegankelijk.

De opbrengst is bestemd voor Dekkerswald.

Er zijn mooie prijzen te winnen.

Tentoonstelling Commanderie

"Straat-leven"

Een tentoonstelling over de mens als bewo van de straat. De straat die vroeger ruimte bood voor straatleven; een plaats voor ontmoeting, verpozing en spel, een plaats voor iedereen. Dan komt de tijd, dat ruime baan gemaakt wordt voor het steeds toenemend verkeer. De straat wordt onherbergzaam, een stallingsplaats voor auto's.
De mensen trekken zich terug in hun huizen; voor rekreatie vlucht men per auto de stad uit. Het getij keert, we schrikken van al de gevolgen, die dat toenemend verkeer veroorzaakt.
Wat betekent de straat voor ons?
Zowel bewonersgroepen, als de overheid zoeken nieuwe wegen, en maken, soms in samenwerking - soms in tegenstelling, plannen om de straat weer tot "leven" te brengen.

Van 30 april tot en met 30 mei 1976
Commanderie van St. Jan
Franse PLaats 3, Nijmegen
Geopend: dagelijks van 10.00 - 17.00
zondags van 13.00 - 17.00 uur

Rondom de Commanderie

De Commanderie staat op een plein; de Commanderie binnen, het plein buiten.
Binnen kijken naar "straat-leven", buiten de straat beleven en spelen.
Over spelen moet je niet te veel praten.
Rond de pomp op het plein kan iedereen meedoen met oude en nieuwe straatspelletjes. Je kan kijken naar straattoneel en clowns, luisteren naar straatmuzikanten en draaiorgel.
Volksdansen of zomaar springen.
Er komt een poppenkast met het spel "de straat van Guus en Janneke".
Je kan je verkleden, muziek maken en voor een cent kijken in een grote kijkdoos.
Er is veel te beleven rondom de Commanderie op 30 april, en vanaf 9 mei, iedere zondag van 14.00 - 16.00 uur; vrijdag, 28 mei vanaf 19.00 uur het laatste "feest.

Uit Het Leven Van Isodoortje

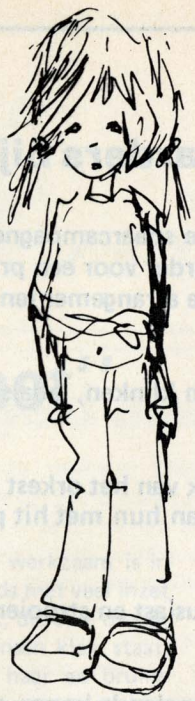

Moeder Maaike liep het pad uit, dat leidde naar de door Isodoortje en Vader Rudolf gedoopte "elvenboom". Ze dacht na over wat Truus gezegd had. "Het begin is er al". Welk begin? Geschaakt door Oberon, zou ze dat bedoelen? Ze dacht terug aan heel vroeger, toen ze zelf zo jong was, als Truus nu. Het jonge meisje, dat droomde van het leven als van een grote belofte. Ze droomde van liefde en van zo iets groots en onbestemds, dat het pijn deed aan haar ziel en haar vervulde van een heimwee, dat grensde aan verlatenheid. Ze dacht aan het boek "De kleine Johannes" van Frederik van Eeden. Hoe verwant ze zich toen had gevoeld aan de kleine jongen, die de harmonie probeerde te vinden tussen zijn droom en de werkelijkheid. Maar dat thema kon ze toch niet gebruiken voor haar eigen verhaal? Maaike zuchtte diep. Ze ging op een boomstobbe zitten, die aan de kant van het pad uitnodigde tot rusten. Ze keek om zich

heen, zag de nog kale bomen. Aan de takken zwelden reeds de knoppen, die straks uit hun te nauw geworden jasjes zouden barsten. Een merel streek vlak voor haar voeten neer. Zijn geel omrande oogjes keken haar strak afwachtend aan. Maaike durfde zich niet te verroeren, uit angst, dat de vogel weer op zou vliegen. "Merel, elven, zwart, het nog naakte bos". Langzaam begon zich er een gegeven in Maaike's hoofd te vormen. Ze bleef lang voor zich uit staren. Toen stond ze op en de merel, die op de grond scharrelde stoof opgeschrikt weg. Moeder Maaike liep diep het bos in. Even was ze bij de elvenboom blijven staan, had ze dromerig over de ruwe stam gestreken, alsof ze wilde zeggen, dat ze haar belofte nakwam, om daarna steeds verder weg het bos in te lopen. Ze kwam daar, waar de zon en het daglicht nog maar amper door konden dringen, omdat de bomen, hoog en dicht, elkaar ieder straaltje licht bestreden.

Daar in die kille en vochtige, naar varens en mossen ruikende atmosfeer, was ze gaan zitten en had het meegenomen schoolschrift en een afgekloven potlood van de kinderen uit haar diepe jaszak gehaald. Ze schreef en schreef, totdat ze kramp in haar vingers kreeg. Af en toe had ze achterom gekeken. Zat daar iemand naar haar te loeren vanachter een der bomen? De spanning, die ze zelf, door het verhaal wat ze opschreef had opgeroepen, speelde haar dusdanig op de zenuwen, dat ze op een gegeven moment met een gil overeind sprong, toen er een tak met een droge knal van een boom knapte. Ze had er nu meer dan genoeg van en ze maakte dat ze zo vlug mogelijk de geheimnisvolle plaats verliet. Toen ze even later een minder dicht begroeid terrein had bereikt moest ze lachen om haar angstige vlucht.

Maar ze had het verhaal, het grote begin van de rest, die nog zou volgen. Ze was benieuwd, hoe de kinderen het zouden vinden. Hé, riep daar iemand haar naam? Van heel ver hoorde ze roepen. Ze luisterde aandachtig. Als dat Rudolf niet was. Ja... weer... Maaaaaaaaaaikeeeeee..." Ze keek op haar horloge. Was ze werkelijk zo lang weggebleven? Bijna vijf uren. Niet te geloven. Geen wonder, dat ze nu naar haar zochten. Een warm gevoel doorstroomde haar. Ze zochten haar. Truus zou toch niet werkelijk verteld hebben, dat ze in de boom gedoken was? En nu dachten ze zeker, dat ze hulpeloos tussen de wortels beklemd zat. Ze zette haar handen als een trechter voor de mond. Luid jodelde ze de familie-roep, die ze dikwijls in de bossen gebruikten, als één van de kinderen te ver was afgedwaald tijdens de vele tochten die ze gezamenlijk maakten. Ze hoorde, dat de roep onmiddellijk werd overgenomen door de kinderen en Rudolf. Tussen de bomen door kwamen ze elkaar steeds nader.

"Maaike", riep Rudolf, toen ze elkaar eindelijk zagen, "waar was je al die tijd, we zoeken al een hele tijd naar je". De kinderen vlogen op haar af en Isodoortje omklemde snikkend haar been. "Mammie, ik was zo bang". Ze bukte zich en kuste het betraande gezichtje. De andere kinderen drongen om haar heen, overstelpten haar met vragen. Ze wankelde even en Rudolf, die het zag, pakte haar bij de arm. "Alles goed Maaike, je ziet zo wit." Ze knikte en voelde nu pas, hoe moe ze was. Tegen de kinderen zei ze: "Kijk", terwijl ze het schrift omhoog hield, "hier staat het verhaal in, ik zal het allemaal voorlezen."

"Maar niet hier", besliste vader Rudolf resoluut. "Eerst naar huis, dan kan moeder eerst even uitrusten."

Even later liepen de kinderen zingend voorop. Terug naar huize "Nescio". Maaike en Rudolf liepen wat achteraan. Isodoortje zat gewoontegetrouw op vaders schouders. Rudolf had zijn arm om Maaike heen geslagen.

"Maaike, kostte je het zo veel moeite?"

"Nogal, maar het geeft niet meer. Ik ben weer een ervaring rijker."

"Hoezo?"

"Het is heerlijk om zo door jou en de kinderen opgehaald te worden. Het volgende verhaal schrijf ik misschien wel op de Mokerhei".

"t'Is maar dat ik het weet, dan weet ik je wel te vinden." Hij bukte zich voorover om Maaike te kussen, maar zover kwam hij niet, want Isodoortje riep verontwaardigd: "Papa, je laat me vallen!"

"Bewaar het maar tot straks", grinnikte Maaike vrolijk.

Jeanne de Gooyer

REDAKTIE
Miek Willemsen-Alferink
tel.: 231285, Mesdagstraat 49
Wilma Biessels-Terpstra, Tooropstraat 101
Henk van Oostveen, Daalseweg 324
Eric Müller, Mesdagstraat 26
Frans Stuart, tel.: 222297 (na 18.00 uur)
Acaciastraat 7
Greet Timmers, Graadt v. Roggenstr. 20

MAATSCHAPPELIJK WERK
Buro voor Maatschappelijk Werk
Staringstraat 27, tel. 232944
Op werkdagen steeds bereikbaar van: 9.00-12.30 uur en van 13.30-17.30 uur.
In noodgevallen 's avonds telefonisch bereikbaar van 18.00-22.00 uur, tel. 232944

BUURTAKTIVITEITEN
Bejaardengymnastiek: iedere dinsdag- en donderdagmorgen van 11-12 uur, bewegingsoefeningen voor ouderen: Sociëteitsgebouw St. Stephanus.

HULPDIENST
S.O.S. telefoondienst voor Nijmegen e.o. voor geestelijke en morele nood.
Dag en nacht bereikbaar: 080-228280
Spreekuur FNH.

F.N.H. (Federatie van Nijmeegse Huurdersverenigingen) houdt adviesuur: iedere donderdagavond van 19.00-20.00 uur in de Passage Molenpoort 5 (3e verdieping).
Secret.: Tolhuis 34-06.

KONTAKTADRESSERVICE CENTRUM
Passage Molenpoort 5, tel. 227722, tst. 240
Wijkopbouwkonsulent: John Jacobs

ADVERTENTIES
Stichting Samenwerkende Wijkbladen
S.S.W. Passage Molenpoort 5, Nijmegen, tel.: 227722

INLEVEREN KOPY
Kopij voor het volgende nummer inleveren vóór 11 maart bij redaktie.
Verschijningsdatum 25 maart 1976.

Syd Lawrence speelt Glenn Millermuziek

voor nieuwe spaarders bij de ABN

Het beroemde orkest van Syd Lawrence zal een belangrijke rol spelen in de nieuwe spaarcampagne van de ABN, want behalve een bedrag van vijf gulden op zijn spaarboekje krijgt iedere nieuwe spaarder voor een prijs van vijf gulden als extra attractie een langspeelplaat met muziek van Glenn Miller, in de originele arrangementen gespeeld door de bekende Engelse big band van Syd Lawrence.

Opgenomen zijn twaalf succesnummers die velen oud en vertrouwd in de oren zullen klinken, zoals Moonlight Serenade, In the Mood, Stardust, American patrol en Flying home.

Hoewel het Syd Lawrence Orchestra wel degelijk een band-van-nu is, heeft de muziek van het orkest de klankkleur-van-gisteren. Tot groot genoegen van niet alleen dertigers en veertigers, maar ook van hun met hit parade-pop opgroeiende kinderen.

Overal waar de band van Syd Lawrence zich laat horen is het publiek laaiend enthousiast en strooien de critici volkomen terecht en verdiend met rozen.

Het Syd Lawrence Orkest is een band om van te watertanden: met een vlekkeloos spelende koper- en rietsectie en een donslicht swingende ritmegroep die zó uit de jaren veertig zouden kunnen zijn weggelopen.

Amsterdam, 29 maart 1976.

Welkomstmuziek voor nieuwe spaarders bij de ABN.

U denkt misschien weleens aan sparen, zónder er echt aan te beginnen. Daarom geeft de ABN u graag een duwtje in de goede richting: met een fijne LP met muziek van Glenn Miller, uitgevoerd door het beroemde orkest van Syd Lawrence.

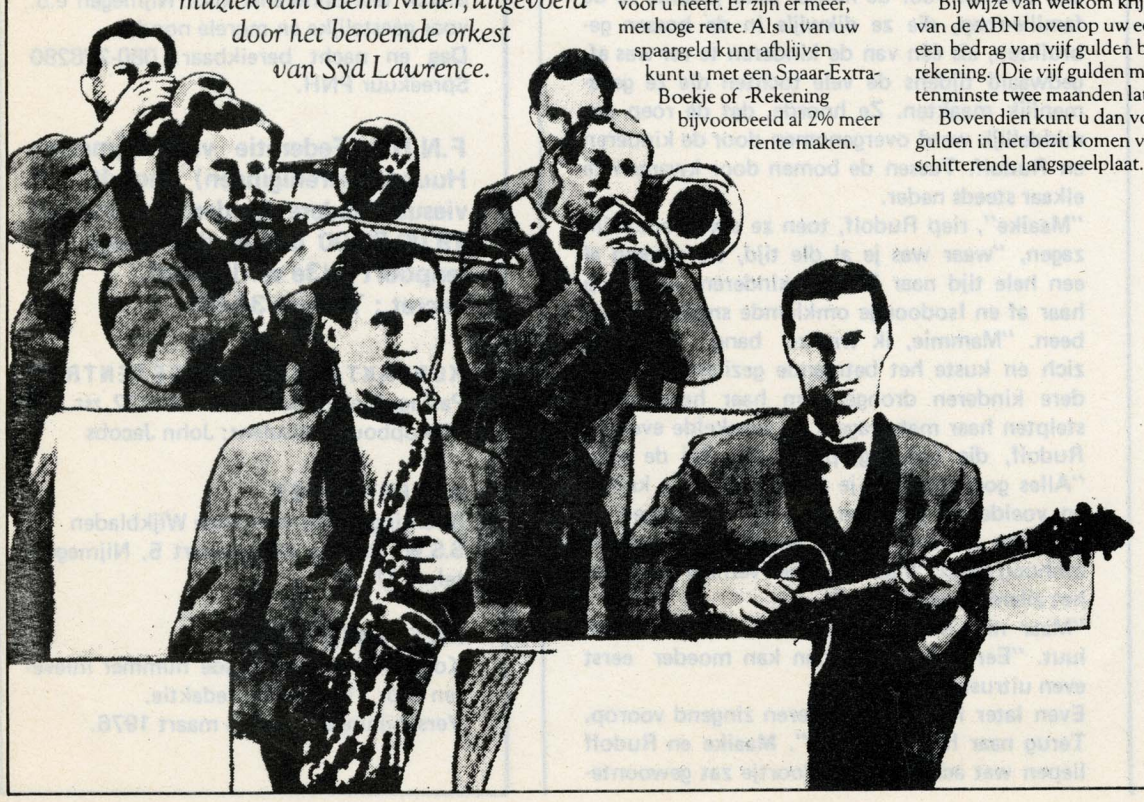

Elke spaarder z'n eigen spaarvorm.

Het vertrouwde spaarboekje en de spaarrekening zijn niet de enige spaarvormen die de ABN voor u heeft. Er zijn er méér, met hoge rente. Als u van uw spaargeld kunt afblijven kunt u met een Spaar-Extra-Boekje of -Rekening bijvoorbeeld al 2% meer rente maken.

LP met muziek van Glenn Miller door het Syd Lawrence Orchestra.

Bij wijze van welkom krijgt u als nieuwe spaarder van de ABN bovenop uw eerste eigen inleg een bedrag van vijf gulden bijgeschreven op uw rekening. (Die vijf gulden moet u dan wel tenminste twee maanden laten staan.)

Bovendien kunt u dan voor slechts vijf gulden in het bezit komen van die schitterende langspeelplaat.

Bon voor nieuwe spaarders.

☐ Wilt u mij meer informatie over sparen bij de ABN sturen?
☐ Ja, opent u voor mij een Spaarrekening/Spaar-Extra-Rekening.
☐ Reserveert u voor mij de plaat met muziek van Glenn Miller.
Aankruisen wat verlangd wordt.

Dhr./Mevr./Mej.: _____

Adres: _____

Woonplaats: _____ Tel.: _____

Ik heb reeds een rekening bij de ABN: ja/neen.

Zo ja, ABN-kantoor: _____

In ongefrankeerde envelop zenden aan:
Algemene Bank Nederland,
Afd. (0.D.50), Antwoordnummer 1555, Amsterdam.

ABN
Algemene Bank Nederland

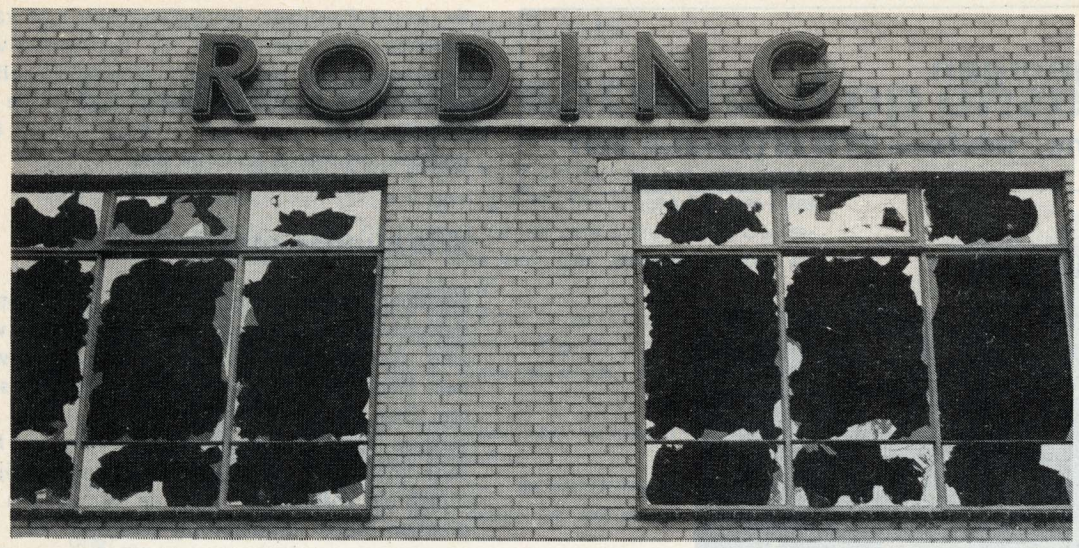

Foto's Fotostudio Hans de Vries

Rotzooi rondom Roding

11 maart j.l. schreef de Werkgroep v.Nispenstraat e.o. in een brief aan het college van burgemeester en wethouders over de gevaarlijke situatie op het terrein van de voormalige Rodingfabriek (zie de Gelderlander van 15 mrt. j.l.): "Wanneer en om welke reden dan ook, niet op korte termijn met de sloop gestart kan worden, welke preventieve maatregelen kunnen er dan getroffen worden om aan de gevaarvolle situatie een einde te maken?", aldus een citaat uit de brief.

Reeds spoedig - vóór het antwoord per brief van de gemeente - is nu met de sloop begonnen, zodat nu (mede door het plaatsen van een groot hekwerk) de gevaarlijke situatie voor de spelende buurtjeugd gelukkig is verdwenen.

Een punt, dat bij dit onderwerp van het "wanneer en het hoe" van de sloop genoemd werd in de brief, was: het behoud van de aanliggende tuinmuren van de bewoners, welke aan het te slopen pand grenzen.

Veel duidelijkheid hierover hebben we, noch in het schriftelijke antwoord van het College, noch in het telefonische kontakt met de slopers, niet gekregen.

Wij hopen alsnog toch een duidelijk antwoord te krijgen op deze vraag van een groep belangstellende bewoners en zullen daarover opnieuw kontakt zoeken.

Het belangrijkste punt echter uit de brief van 11 maart naar het college van B en W betrof: *Het konkrete aktieprogramma in verband met de integrale aanpak van de woonmilieuvernieuwing in onze buurt.*

"Tot onze teleurstelling zijn we, ondanks diverse toezeggingen uwerzijds om op korte termijn een aktieprogramma gereed te hebben, nog steeds niet op de hoogte van dit aktieprogramma, terwijl zelfs niet over een toezeggingsdatum wordt gesproken", aldus een citaat uit de brief van 11 maart j.l.

Het antwoord van B en W kwam op 18 maart j.l. Wij citeren: "Hiermede bevestigen wij de ontvangst van uw schrijven, betreffende de hierboven vermelde aangelegenheid.

Deze zaak is inmiddels in behandeling genomen via het vragen van een advies, waarmee enige tijd gemoeid is en waarvoor uw begrip."

Wij zijn met dit antwoord niet erg gelukkig, omdat het wéér uitstel vraagt tot onbekende datum en wij bij het "vragen van advies" *juist als werkgroep* graag betrokken willen worden en willen weten waar we aan toe zijn.

Wij hopen, dat de gemeente in dit verband ook voor òns begrip wil hebben.

Werkgroep Leefstraten
van Nispenstraat e.o.

Gemeente Nijmegen

bureau voorlichting - telefoon 227676 (toestel 253)

Lindenholt, een wijk naar uw idee!

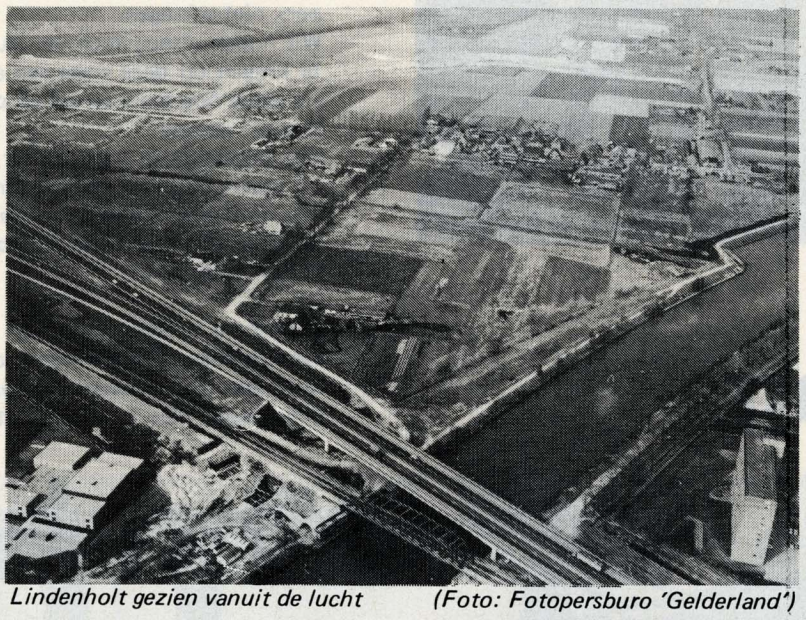

Lindenholt gezien vanuit de lucht *(Foto: Fotopersburo 'Gelderland')*

Lindenholt, waar de laatste Nijmeegse nieuwbouwwijk gaat verrijzen, kan een wijk naar uw idee worden. Wij van de gemeente en de woningverenigingen willen de huidige en toekomstige bewoners volop gelegenheid geven om mee te praten over de inrichting van de wijk en alle mogelijke zaken die daar mee te maken hebben. Op die manier komen de bewoners niet meer in een wijk terecht, waaraan helemaal niet meer valt te sleutelen. Ze kunnen - als ze dat willen - vanaf het prille begin van de uitwerkingsfase ingeschakeld worden bij het maken van plannen zowel voor de wijk als voor de woningen. Hieronder leest u wat u dan te doen staat.

Wijk voor 18.000 mensen

Tussen nu en 1985 zal in Lindenholt de laatste Nijmeegse stadsuitbreiding op grote schaal plaatshebben. Lindenholt is opgebouwd uit zeven woonvlekken, inclusief de bestaande dorpskern (A tot en met G genoemd), waarin de woningen en alle benodigde voorzieningen te vinden zijn, terwijl er ook nog apart ruimte is voor kantorenbouw. Het is voorlopig de bedoeling dat er 5500 woningen worden gebouwd, bestemd voor ongeveer 18.000 mensen. Het is mogelijk, dat er nog meer woningen komen. Dat hangt vooral af van de gevolgen die het bijna onvermijdelijke tracé van de verkeersweg S107 in het noordelijk deel van Lindenholt zal hebben. In dat geval moet naar het westelijk deel worden "uitgeweken".
Hoe dan ook, het streven is deze 18.000 of meer mensen niet alleen een huis maar ook een thuis te bieden. En wanneer we ons ergens thuis willen voelen moet de omgeving en het huis zelf beantwoorden aan onze ideeën. Daarom doen de huidige en toekomstige bewoners er goed aan zich via de hieronder afgedrukte bon aan te melden voor deelname aan de inspraakrondes, die wij gaan houden.

Waarom inspraak?

Een aantal dingen ligt vast op grond van een eerder genomen raadsbesluit, waaraan ook algemene inspraak is voorafgegaan. Denk maar aan de verhouding tussen hoog- en laagbouw die op 20:80 is bepaald. De hoofdverkeersader van en naar de wijk en in de wijk zelf ligt in principe vast, evenals de belangrijkste waterpartijen. Verder komen er 2 winkel- en 2 scholenconcentraties voor kleuter en basisonderwijs. Maar de onderwerpen die bij de inspraakrondes aan bod kunnen komen zijn bijzonder talrijk. Om u alvast een indruk te geven volgt hier een greep uit deze onderwerpen: het woningtype, de woninggroepering, de verdere uitwerking van het verkeers- en stratenplan, de wijkgebouwen en de sociale en culturele voorzieningen, de speelruimte en de groenvoorzieningen. Verder kunnen de bebouwingshoogte en -dichtheid en de huur- en koopprijs besproken worden. Dat geldt ook voor het in de praktijk toepassen van nieuwe experimentele woningbouw, zoals eigenbouw, nieuwe woonvormen en dergelijke.

Omdat de plannen voor de eerste woonvlek A al te ver gevorderd zijn is ten aanzien daarvan geen inspraak meer mogelijk. Dat geldt gedeeltelijk ook voor vlek C. Deze haastige spoed was nodig om de woningbouw zo weinig mogelijk te laten stagneren. Want er is nog steeds een groot tekort aan woningen. Er blijven echter nog vijf vlekken over, waarvoor inbreng van de bewoners wel gewenst is.

Inspraakgroepen

Bij de organisatorische aanpak van de inspraak over Lindenholt is gekozen voor kleine inspraakgroepjes van 15 à 20 personen. Die groepjes gaan zelf de verschillende onderwerpen van inspraak bespreken. Het werken van de inspraakgroepen (vergaderschema, voorzitterschap, enz.) wordt aan de deelnemers van de groepen zelf overgelaten. Natuurlijk zullen de gemeente en de woningverenigingen de inspraakgroepen met raad en daad en alle benodigde informatie ter zijde staan.

Wie kunnen meedoen?

Meedoen kunnen alle huidige en toekomstige bewoners. Dus iedereen die er woont of er wel eens over denkt om in Lindenholt te gaan wonen. Hen raden wij onderstaande bon in te sturen. Doe dit vóór 1 mei a.s. U krijgt dan na verloop van tijd een uitnodiging voor een bijeenkomst. Op die bijeenkomst geven wij u uitgebreid informatie over de inhoud van de plannen voor Lindenholt, waarover wel en waarover geen inspraak mogelijk is, op welke momenten en binnen welke termijnen inspraak geleverd moet worden enzovoorts. Uiteraard krijgt u dan veel meer informatie dan we in het korte bestek van dit artikel kwijt kunnen. De volgende stap is het formeren van de inspraakgroepen, die daarna zelf aan de slag gaan.

Oproep

Vul deze bon in, knip hem uit en stuur he vóór 1 mei a.s. in een envelop voorzien van een postzegel van 55 cent aan:

Bureau Voorlichting, Stadhuis, Nieuwstraat 2, Nijmegen

Naam: . . . . . .

Adres: . . . . . .

Geboortedatum: . . . . . .

is geïnteresseerd in de inspraakprocedure voor Lindenholt.

Datum. . . . . .

Handtekening . . . . . .

U kunt deze bon ook afgeven bij het gemee telijk informatiecentrum Open Huis, Passage Molenpoort 16.

Gemeentelijke Kredietbank Nijmegen

Persoonlijke leningen

- *Discrete behandeling*
- *snelle afwerking*
- *kwijtschelding bij overlijden*

Aanvragen: dagelijks van 9-12 en van 1.30-4 uur. Bovendien donderdag tot 's avonds 7 uur.
Ook schriftelijk en telefonisch
Nieuwstraat 17, Postbus 1079
Nijmegen - Tel. 080 - 221284

Aktiekomitee Daalseweg in brief aan B. en W.

"Geef duidelijk antwoord op onze vragen"

Het aktiekomitee Daalseweg heeft in een brief aan het college van Burgemeester en Wethouders een aantal vragen gesteld. Die vragen hebben alles te maken met de toekomstige huisvesting van de bewoners aan de Daalseweg 60 t/m 106. Zoals bekend gaan deze woningen gesloopt worden en zullen er nieuwe woningen worden gebouwd.
Na twee kontaktavonden tussen de bewoners en wethouder Mijnsbergen (woonbeleid) is nog het nodige onduidelijk gebleven voor de bewoners. Het aktiekomitee heeft daarom op de volgende vragen aan B. en W. om duidelijkheid gevraagd:

1. Wanneer worden de woningen onbewoonbaar verklaard en wanneer wordt de krotopruimingspremie uitgekeerd?
2. Wanneer wordt er door de gemeente voor de eerste keer kontakt opgenomen met de bewoners over de tijdelijke en definitieve herhuisvesting?
3. Wanneer kan met de afbraak van de woningen worden begonnen en met de nieuwbouw worden gestart?
4. Wanneer kunnen de bewoners hun inspraak op de nieuwbouwplannen laten gelden en op welke manier wordt deze inspraak geregeld?

Het aktiekomitee heeft ook de raadsleden ingelicht over deze vragen. De raadsleden kunnen toezien op de beantwoording van deze voor de bewoners belangrijke vragen door B. en W. Zelfs is het mogelijk dat de raadsleden B. en W. advies en bijstand kunnen geven bij de beantwoording van deze vragen. Iedere wethouder heeft zo een groep raadsleden die hem bij kan staan. Vandaar dat het belangrijk is om ook de raadsleden in te lichten.

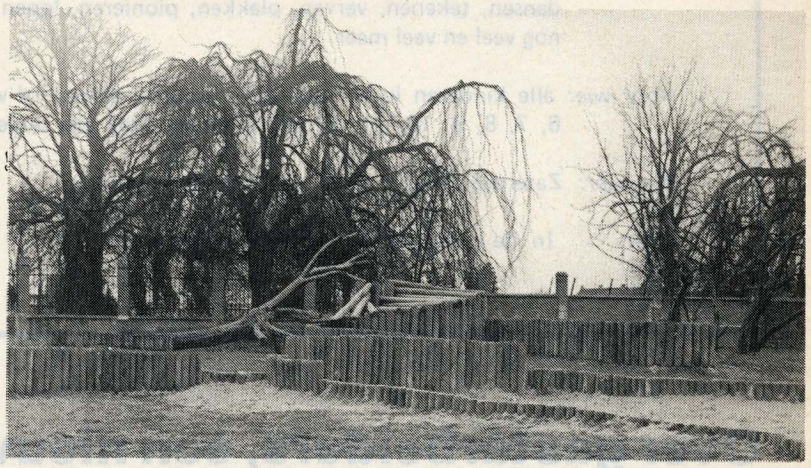

Het aktiekomitee is niet voorbijgegaan aan het verlies van speelruimte voor de buurt wanneer het terreintje aan de Daalseweg bebouwd zou gaan worden. Voorgesteld wordt om het verlies van deze speelruimte terug te winnen door de ruimte die vrijkomt door sloop van de woningen aan de Daalseweg 60 t/m 106 voor een deel aan speelruimte te besteden.

Voorstel

Het aktiekomitee heeft B. en W. bovendien voorgesteld om zo snel mogelijk te beginnen met nieuwbouw van woningen en wel aan de Daalseweg (op de plaats van de speelvoorziening) en/of op het terrein aan de van Nispenstraat (waar voorheen de school met de bijbel heeft gestaan).
Het aktiekomitee vindt dat nieuwbouw op deze open plekken de herhuisvesting van de bewoners aan de Daalseweg zou kunnen versnellen. Het gaat dan vooral om die bewoners die in deze buurt willen blijven wonen. Vooral de ouderen en alleenstaanden zijn sterk gehecht aan de buurt.

Foto's Fotostudio Hans de Vries

Huursubsidieregeling

Het aktiekomitee vraagt B. en W. ook om een eenvoudige circulaire van de huursubsidieregeling. Het aktiekomitee heeft vastgesteld dat de bestaande folder over de huursubsidie voor de meeste bewoners totaal onbegrijpelijk is.
Inlichtingen over deze huursubsidieregeling is voor de bewoners van belang omdat voor de nieuw te bouwen woningen huurbedragen zijn genoemd van f 250,-- tot f 300,-- per maand. Deze bedragen zijn de bewoners nogal koud op het lijf gevallen.
Duidelijk moet daarom worden of de huursubsidieregeling bijdraagt tot betaalbare huren, zoals door de bewoners als voorwaarde voor de nieuw te bouwen woningen is gesteld.

Buurtbijeenkomst

Het is de bedoeling om in april weer een bijeenkomst met de bewoners te beleggen. Dan zal ook de reaktie van B. en W. op de gestelde vragen en het voorstel besproken worden.

John Jacobs, Wijkopbouwkonsulent

OPEN DAG MGR.HAMERGROEP

Wat is dat: een hele middag allerlei fijne dingen doen zoals pannekoeken bakken, volksdansen, tekenen, verven, plakken, pionieren, lopen over een glibberbaan, en nog veel en veel meer.

Voor wie: alle kinderen in de kabouter-, welpen-, gidsen- of verkennersleeftijd, dus alle 6, 7, 8, 9, 10, 11, 12 en 13-jarigen. Ook alle ouders zijn van harte welkom.

Wanneer: Zaterdag 24 april 1976, van twee tot vier uur.

Waar: In de kelder van de Maria Geboorte kerk.

Over gastarbeiders, een nieuwe wet,en wat wijkbewoners daarmee te maken hebben

In veel buurten in Nijmegen wonen gastarbeiders, soms mannen alleen die samen in een pension wonen, soms mannen die vrouw en kinderen hebben laten overkomen. De meesten van hen komen uit de landen aan de Middellandse zee. De mensen verdienen daar, als ze al werk hebben, vaak te weinig om met hun gezin van rond te komen. Velen proberen dan ook om werk te vinden in West-Europa. Na een strenge keuring komen ze op een wachtlijst en als er dan b.v. in Nederland mensen nodig zijn, mogen ze hier komen werken. Het aantal gastarbeiders wisselt dan ook met de op en neer gaande economie.

De buitenlanders doen hier het smerigste en gevaarlijkste werk waar de meeste Nederlanders hun neus voor ophalen. Voor een buitenlander is het erg moeilijk om tegen gevaarlijk en ongezond werk te protesteren, omdat hij dan ontslagen kan worden en weer terug wordt gestuurd.

Nieuwe wet

Nu komt er binnenkort een nieuwe wet in de Kamer over "Arbeid buitenlandse werknemers" Deze wet geldt alleen voor buitenlanders die hier korter dan 5 jaar zijn. De belangrijkste punten uit deze wet zijn:

- Als een bedrijf meer dan 20 buitenlanders in dienst heeft, wordt door het arbeidsburo vastgesteld hoeveel buitenlanders er totaal in dat bedrijf mogen werken.
- De buitenlanders krijgen niet langer zelf een arbeidsvergunning, de baas krijgt deze vergunning in handen. Hij moet deze aanvragen bij het arbeidsburo.
- Bij de behandeling van een aanvraag voor een vergunning, wordt eerst bekeken of er een Nederlander is die het werk kan doen.
- Voor buitenlanders die werken zonder dat hun baas een vergunning heeft, wordt de verblijfsvergunning ingetrokken. Zij worden dan illegaal en hebben helemaal geen rechten meer.

Kritiek

Wat is de belangrijkste kritiek van de buitenlanders hierop?

Door deze wet wordt de buitenlandse arbeider met handen en voeten gebonden aan zijn baas, die de vergunning in handen krijgt. D.w.z. de gastarbeider heeft hierdoor nauwelijks nog mogelijkheden om van werk te veranderen. Protest tegen zijn werksituatie is riskant, omdat hij bij ontslag niet makkelijk nieuw werk vindt. De buitenlanders protesteren tegen deze onrechtvaardige behandeling. Immers, toen het met de economie wat beter was gesteld, haalde de regering grote aantallen buitenlanders hierheen om het ongeschoolde werk te doen. Nu ze niet meer nodig zijn worden ze weer afgedankt. Omdat er zoveel werkloze Nederlanders zijn, wil men hen het werk van buitenlanders laten overnemen. Dit probeert de regering te doen door de mensen ander werk te laten doen dan waarvoor ze zijn opgeleid (dit noemt men verruiming van het begrip "passende arbeid"). Dit kan b.v. betekenen dat een werkloze bankwerker lopende bandwerk moet gaan doen en ook minder loon moet accepteren.

Deze wet tast dus niet alleen de positie van de gastarbeiders nog verder aan, maar is ook een bedreiging voor de rechten van de Nederlandse arbeiders.

De buitenlandse arbeiders hebben dan ook in hun eisen het belang van solidariteit met de nederlandse arbeiders laten uitkomen. Zij eisen:

- Intrekking van het wetsvoorstel
- Geen aantasting van het begrip "passende arbeid"
- Geen afwenteling van de crisislasten op nederlandse of buitenlandse arbeiders
- Gelijke rechten voor alle arbeiders.

Steun

Het NVV, NKV en verschillende politieke partijen hebben al tegen de nieuwe wet geprotesteerd. Ook in Nijmegen wordt nu met een handtekeningenaktie gestart, zodat iedereen kan laten weten het met deze wet niet eens te zijn.

Een ieder die een handtekening wil zetten of in de wijk handtekeningen wil gaan ophalen, kan op het onderstaande adres terecht. Ook iedereen die nog meer informatie wil is van harte welkom.

Werkgroep gastarbeid,
Coehoornstraat 93, Nijmegen
Tel.513061 (overdag).

Jeugdaktie "Fiets Veilig"

De Rabobank organiseert in samenwerking met Veilig Verkeer Nederland de Jeugdaktie "Fiets Veilig".

Duur van de aktie: 6 t/m 21 april 1976.

Deelnemers: kinderen van 6 t/m 12 jaar..

Op de deelnemingsformulieren kunnen de kinderen een tekening maken van een fietsveilige fiets, waarna zij na inlevering van het deelnemingsformulier een fietsvaantje ontvangen.

Tevens ontvangen de kinderen een fietscontrolekaart waarmee zij hun fiets kunnen laten nakijken bij de fietshandelaren vermeld op het bijgevoegde formulier.

De jury zal een 1e prijs, een prachtige fiets, een 2e prijs, een kleurrijk trainingspak en een 3e prijs bestaande uit een waardebon voor aan de fiets verwante artikelen, toekennen aan de beste inzendingen van elke leeftijdsgroep.

De uitreiking van deze prijzen is gepland op woensdagmiddag 12 mei a.s. De beste ontwerpen worden daarna door een landelijke jury bekeken.

Op de winnaar of winnares van die eindjurering ligt een spaarbankboekje met f 1.000,- te wachten, maar er zijn nog veel meer extra verrassingen verbonden aan de tekenwedstri zoals bijvoorbeeld een dag te gast bij of Veilig Verkeer Nederland of bij de Rijkspolitie. Een aantal winnaars kunnen dan een rit meemaken met een Porsche, een vlucht met het politievliegtuig boven Nederlands drukke autowegen of een boottocht beleven met de Rijkspolitie te water.

Evangelisch Lutherse Gemeente
Nijmegen

Viering Witte Donderdag in Lutherse kerk

Op Witte Donderdag (15 april) - de dag waarop de kerk herdenkt dat Jezus Christus het Heilig Avondmaal instelde en zich heeft overgeleverd aan de dood van het kruis - zal in de lutherse kerk (Prins Hendrikstraat hoek Jacob Canisstraat) een avonddienst worden gehouden. Deze dienst - een dienst van Woord en tafel - begint om half acht.

Tijdens de viering zullen enkele delen van het Stabat Mater van Giovanni Battista Pergolesi (1710-1736) ten gehore worden gebracht. Medewerkenden: Els Alferink, sopraan; Liesbeth van Engelen, alt; Laurens van Baardewijk, orgel. Voorganger: ds. C.F.G.E.Hallewas.

"Eigenlijk ben ik een duizendpoot"

Een vrouw, die al 11 1/2 jaar werkzaam is in onze wijk en dit werk nog steeds met veel inzet en plezier doet. Een vrouw ook, die elke dag en soms ook 's nachts voor de mensen klaar staat. Klein van stuk, donkerblond haar en bruine ogen, is ze bekend bij vele volwassenen en kinderen in de wijk.
Ze heet Zuster Artz en haar beroep is: wijkverpleegkundige. In de volksmond beter bekend als: wijkverpleegster of wijkzuster.
Velen van u zullen, net als wij, misschien nauwelijks weten wat een wijkzuster allemaal doet. Wat we waarschijnlijk wel weten is, dat een wijkzuster te maken heeft met een konsultatieburo. En dat brengen we dan nog vaak alleen in verband met babies en kleuters.

Als we haar vragen wat haar werk precies inhoudt, dan noemt ze een reeks werkzaamheden, waar we helemaal stil van worden. We zullen proberen de belangrijkste hiervan weer te geven:
- het opvangen van mensen, die uit het ziekenhuis ontslagen zijn.
- Het verplegen en begeleiden van zieke mensen en bij ernstige zieken vaak ook het begeleiden van de familieleden.
- Het voorkomen, dat mensen een bepaalde ziekte krijgen (we denken hierbij vooral aan besmettelijke ziektes).
- ervoor zorgen, dat ziektes, wanneer ze aanwezig zijn, zo snel mogelijk ontdekt worden (b.v. kanker, t.b.c.)

Ook behoort het tot de taak van de wijkzuster om te zorgen, dat ziektes, die al in een vergevorderd stadium zijn, geen verdere nadelige gevolgen hebben.
Belangrijk is ook, dat mensen, die genezen verklaard zijn, onder kontrole blijven. De wijkzuster houdt daar een oogje op.
Een ander deel van het werk omvat: de zorg voor de a.s. moeder, kraamzorg, zuigelingenzorg en de kleuterzorg.
Wat de zorg voor de bejaarden betreft, daar heeft de wijkzuster vooral tot taak om de ouder wordende mens in staat te stellen zolang mogelijk op eigen benen te staan. Zuster Artz vertelt hierbij: "ik merk, dat de oudere mensen in de buurt niet weg kunnen (willen), ook al gaan ze lichamelijk achteruit. Ze kunnen de buurt, waar ze jong zijn geweest zijn en oud geworden, niet meer missen." Iets wat Zuster Artz zich overigens heel goed kan voorstellen.
Tot slot noemen we dan nog de zorg, die de wijkzuster heeft voor allerlei toestanden, die mogelijk aanleiding zouden kunnen zijn tot ziekte.
Om er een paar te noemen: ontoelaatbare woontoestanden; kinderverwaarlozing; moeilijkheden in de man-vrouw verhouding; eenzaamheid van alleenstaanden; druggebruik.
In deze gevallen verwijst zij door naar de juiste instanties, zoals de gemeente, maatschappelijk werkers, gezinshulp, buro's voor levens- en gezinsvragen enz.
Het is niet verwonderlijk, dat Zuster Artz zichzelf dan ook een soort duizendpoot noemt. Het werk is veelomvattend, maar ook erg zwaar. Dit laatste is vaak aanleiding voor veel wijkzusters om er op een gegeven ogenblik mee op te houden. Dat heeft tot gevolg, dat er in de wijkverplegingsteams veel wisselingen plaatsvinden.
Al pratende met Zuster Artz merken we, dat we het eigenlijk voortdurend over haar werk hebben en minder over haarzelf. Een vrouw, zo nauw verbonden met haar werk, kan ook moeilijk anders.
Niettemin vragen we haar toch: "Wat vindt u nou leuk in Nijmegen-Oost?"
"Kijk, zegt ze, "de mensen kletsen wel veel, maar ze lopen de vloer niet bij elkaar plat. Is er iemand ziek, dan staan ze klaar, dan helpen ze elkaar. En dat vind ik fijn."
"Weet je, wat ik nou ook zo leuk vind? Ik heb, vertelt ze, door mijn werk veel met zieke mensen te maken, maar het leuke is, dat er toch best nog vaak grapjes gemaakt kunnen worden of dat de mensen proberen mij er tussen te nemen." En op de valreep vertelt ze ons het volgende verhaaltje:
"Op een dag kom ik bij een echtpaar, waarvan zowel de man als de vrouw ziekelijk zijn. Als ik binnen ben, zegt de man: "Zuster Artz, moet je nou es horen, er is vannacht iets ergs gebeurd." "O ja," zeg ik meelevend, "wat dan?" "Nou, zegt ie, vannacht is één van m'n visjes verzopen." "Wat erg, zeg ik, (en speel het spelletje mee) en wat heb je toen met die ander gedaan? De man: "Ik heb een pollepel genomen en wat water eruit geschept, anders zouden de andere vissen ook verdrinken."
Een vrouw, die vaak zomaar op straat wordt aangesproken door mensen, die haar hulp nodig hebben of even een praatje willen maken. Een vrouw, op wie mensen uit de kerk staan te wachten: Zuster Artz of zo sommige kinderen het willen; Tante Ria.
Een duizendpoot uit duizenden.

Abortus

Abortus zal nooit meer kunnen en mogen zijn dan een noodmaatregel. Goede voorlichting over anti-conceptionele middelen (voorbehoedmiddelen) is van groot belang.
Sinds enkele jaren zijn, mede door een goede mediese behandelingswijze, de mogelijkheden tot abortus verruimd. Hierdoor zijn vrouwen niet meer gedwongen om ondeskundig te werk te gaan. Deze medies verantwoorde zwangerschapsonderbreking wordt in de praktijk gezien als een normale mediese handeling.
Het gaat er nu om deze positieve maatschappelijke ontwikkeling niet strafbaar te maken (legaal), dus de bepalingen over abortus uit het Wetboek van Strafrecht te schrappen.
Momenteel zijn er 3 wetsontwerpen in de 2e Kamer ter behandeling:
- In 1970 dienden Lamberts en Roethof van de PvdA een wetsontwerp in, dat er op neerkomt, dat alle strafbepalingen inzake abortus uit het Wetboek van Strafrecht worden geschrapt en alleen abortus uitgevoerd door niet-bevoegden strafbaar zal zijn. De vrouw, in overleg met de arts, neemt de beslissing over de ingreep.
- Het wetsontwerp van KVP/AR (Van Schaik en Van Leeuwen), ingediend in 1975, is geschreven vanuit de gedachte, dat abortus niet mag. De ingreep is alleen toegestaan als voortzetting van de zwangerschap voor de geestelijke of lichamelijke gezondheid van de vrouw een ernstige bedreiging meebrengt. De arts moet overleg plegen met een, door het bestuur van een ziekenhuis ingestelde, overleggroep. Na dit verplichte overleg beslist de arts en niet de vrouw. Abortus blijft dus strafbaar.
- In het VVD-ontwerp van 1975 (Veder-Smit/Geurtsen) zijn de belangrijkste punten, dat de vrouw en de arts in onderling overleg besluiten. De arts moet eens in het kwartaal verslag doen van:
- de reden van de ingreep
- de deskundigen waarmee overleg is gepleegd
- de nazorg en de persoonlijke gegevens van de vrouw

Het verslag van de arts gaat naar een advieskommissie. Als de kommissie niet tevreden is met de gang van zaken, kan zij de betreffende arts in kontakt brengen met de officier van Justitie, en dus strafbaar stellen. Abortus staat in dit wetsontwerp nog steeds in het Wetboek van Strafrecht.
Begin mei zal er een beslissing in de 2e Kamer genomen worden. Het komite 'Wij Vrouwen Eisen' staat achter het voorstel van de PvdA, omdat dat de vrouw mogelijkheden geeft om zelf te beslissen en omdat abortus uit het Wetboek van Strafrecht geschrapt wordt.
Abortus moet beschouwd worden als iedere andere mediese ingreep, die daarom als elke andere ingreep vergoed moet worden. Ook voor vrouwen met minder geld moet een medies verantwoorde abortus mogelijk zijn.
Daarom eisen wij ook, dat abortus wordt opgenomen in het ziekenfondspakket.
Abortus is en blijft natuurlijk een vrijwillige zaak, maar wij vinden, dat een legalisering van abortus de positieve en noodzakelijke ontwikkeling naar een grotere vrijheid en zelfstandigheid van de vrouw zal stimuleren.

Het comité 'Wij Vrouwen Eisen'
Nijmegen

Voor inlichtingen: Mevr. I. van Nieuwenhuysen
Lankforst 32-05
tel.: 440851 (na 14.00 uur)

bureau voorlichting - telefoon 227676 (toestel 253)

Gemeente
NIJMEGEN

Grofvuilaktie bij CVD beperkt sinds begin april

Burgemeester en Wethouders hebben besloten de mogelijkheid tot afgifte van grofvuil op het terrein van de Centrale Vervoersdienst tijdens zon- en feestdagen stop te zetten. Dit besluit is met ingang van zondag 4 april j.l. uitgevoerd. Verder zijn ook de openingstijden voor de overige dagen sinds zaterdag 3 april j.l. gewijzigd: in plaats van de volle 24 uur is het CVD-terrein nu van 7.30 tot 21.00 uur geopend.

Dit besluit was nodig omdat de eigen stortplaats vol is en het grofvuil ook niet elders gestort kan worden. Bovendien was de afgifte op zon- en feestdagen en 's nachts te gering om de extra voorzieningen te handhaven.

Daar afvoer van het aangevoerde grofvuil via het VAM-station in de weekends ook niet mogelijk is, heeft de directie van de Centrale Vervoersdienst een aantal andere afvoermogelijkheden aangedragen. De eerste mogelijkheid was de grofvuilafgifte tijdens de weekends geheel stopzetten. Een andere mogelijkheid is het grofvuil op de zaterdagen afvoeren naar Duiven.

De voorkeur van B. en W. gaat uit naar de volgende mogelijkheid: opslag gedurende het weekend in persauto's op het CVD-terrein.

Zeker wanneer een stadsgewestelijke oplossing voor dit probleem langer op zich laat wachten zal er volgens B. en W. behoefte aan een dergelijke definitieve oplossing ontstaan. Als overgangsmaatregel hebben B. en W. gekozen voor de mogelijkheid waarbij het grofvuil voor een deel wordt opgeslagen in persauto's en voor een ander deel met deze auto's wordt afgevoerd naar Duiven.

Alle mogelijkheden - behalve die van stopzetting vuilafgifte in de weekends - brengen extra kosten met zich mee. Deze kosten variëren van f 75.000,- tot f 175.000,- per jaar.

31 maart 1976

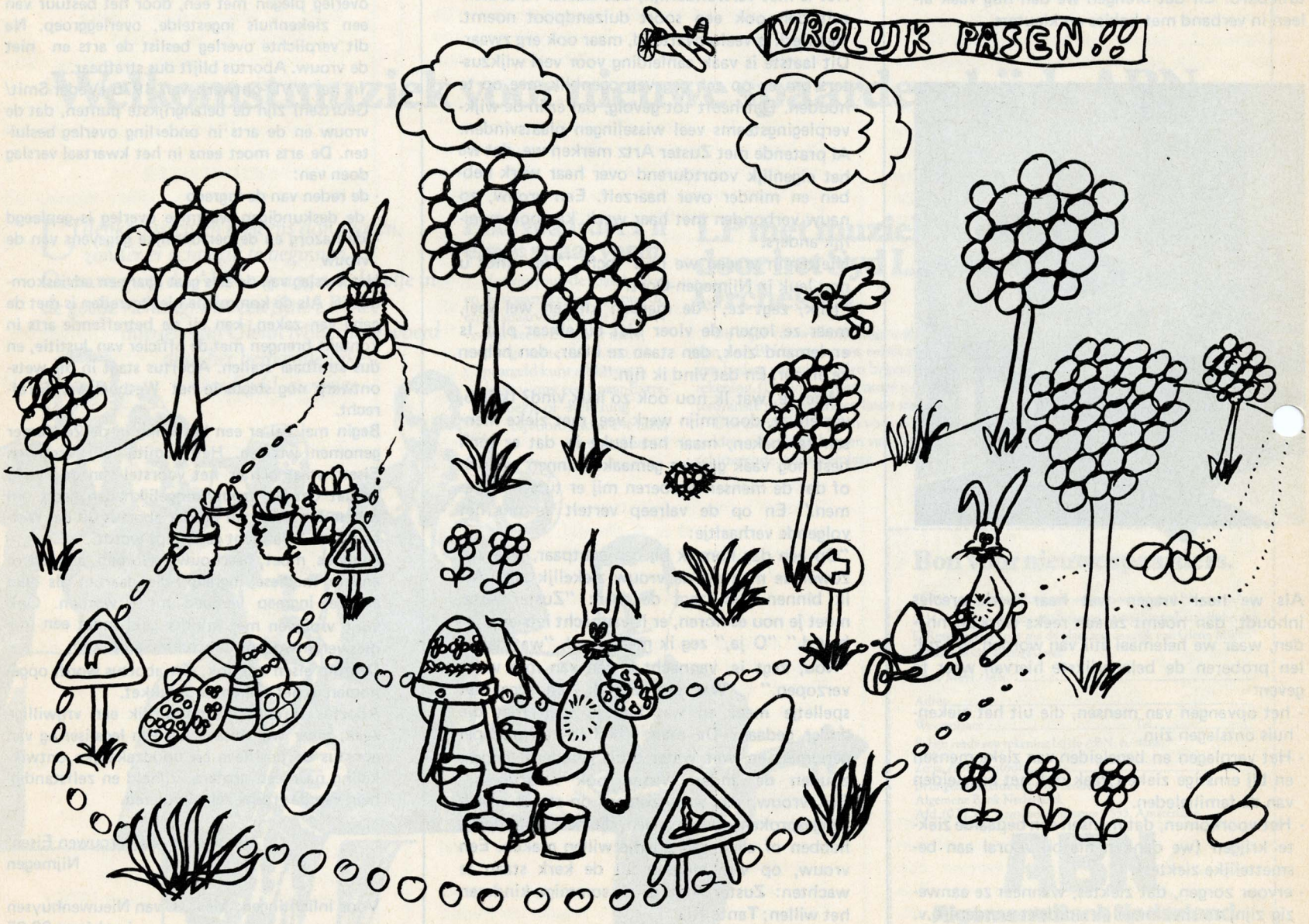

„de winde

Dierenspeciaalzaak
tuin- en hengelsportartikelen

„de winde

EIG.: A. M. G. VERSTEEG -
van Langeveldstraat 41 - hoek Daalseweg.
TEL. 080 - 222804

TUIN TOPPER
Grasschaar
van *f* 39,95
voor **26.50**

TUIN TOPPER
Gazonsproeier
van *f* 18,95
voor **14.95**

TUIN TOPPER
Bloembak
van *f* 17,50
voor **13.95**

TUIN TOPPER
Gieter
van *f* 9,95
voor **6.50**

DINSDAGS GESLOTEN - 's-MAANDAGS de gehele dag GEOPEND

SCHILDERSBEDRIJF
H. Th. v. d. Kroft

Voor al uw:

* Schilder - en behangwerken
* Glas-herstellingen en dubbele beglazing
* Wand-afwerking
* Sadolins-werken
* Onderhouds-werken

Stijn Buysstraat 62
Joh. van Oldenbarneveldstr. 45 TELEFOON 229806

Fa. RIJHNEN - BAX
TOOROPSTRAAT 81 * TELEFOON 224537

GRATIS BANKZEGELS - GEEN PARKEERMETER.

Voor het lekkere voorjaar kunnen wij U helpen aan :
puur KATOENEN T-SHIRTS (ronde hals of met kraagje)
en *STREEP-TRUITJES*

Wij hebben een grote keuze in *ACRYL-PULLI'S*
van 19,90 voor **15,90** maat 42 t/m 54

Gekleurd herenondergoed
GEKLEURD HERENONDERGOED v.a. **7,50** per stel
BON GIORNO ds. slipjes nog **3 voor 10,00**

Grote keuze in *BADLAKENS* **ook in grote maten**

radio tv elektro

visser bv

daalseweg 177 - 183 nijmegen telef. 080 - 226163

WAAROM VER LOPEN
ALS JE
BIJ HOOGMA KUNT KOPEN

Hoogma's Drankenhandel
Eilbrachtstraat 6-8 Nijmegen tel.: 220971
Daalseweg 185 Nijmegen tel.: 220688

PLAN MAKEN
KLEUR KIEZEN
BEGINNEN

Tokion
verf die u bij de vakman haalt

VERF - BEHANG

H. MULDERS
TOOROPSTRAAT 139 - TELEFOON 226630

WIST U:

Dat de paashaas al zijn exclusieve en kwalitatieve paasbloemen plukt uit:

bloemenatelier
't hofke

Koolemans Beynenstraat 78 - Nijmegen Tel. 232711 b.g.g. 229273

op

van rossum schoenen

Daalseweg 332 - Nijmegen-Oost

Gratis Bankzegels

Voor uw nachtkleding naar . . .

Textielhuis «ANGORA»

VAN HEUTZSTRAAT 61 - TELEFOON 229316

heeft nu aanbiedingen in:

katoenen damesslipjes v.a. 3 st. voor 6,--

panties v.a. 6 st. voor 9,--

KOMT U EENS VRIJBLIJVEND KIJKEN

Wij hebben ook panties voor de maten 48 t/m 54

bankzegels

Geniet van zon en licht, maar houdt „Geerling" voor goed zicht!

Geerling OPTIEK

DAALSEWEG 9 - NIJMEGEN - TELEFOON 230917

gedipl. opticiën
gedipl. oogmeetkundige
gedipl. contactlensspecialist

's maandags gesloten

Goedkoop tanken in Nijmegen-Oost!

Superbenzine 101,4 cent per liter

Automobielbedrijf Kees Hendriks

Paulus Potterstraat 5 Tel. 220882

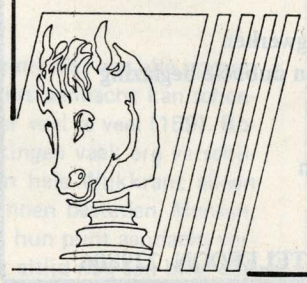

ook Uw adres voor alle reparaties en onderhoudsbeurten aan Uw auto!

ACIFIT accu's 25% korting!

geopend van 8 - 20 uur zondags gesloten

WONINGINRICHTING

W. van Beckhoven

van 't Santstraat 149 - telefoon 234686

Uw luxaflex dealer voor Nijmegen-Oost

Kamerbreed Tapijt

Desso 400 cm. breed 5 jaar garantie op slijtage
geen 89,00 MAAR 78,00 per meter gratis gelegd

Nijlon tapijt ijzer sterke kwaliteit 400 cm. breed
bij ons geen 84,00 MAAR 65,00 per meter gratis gelegd

Slaapkamer-tapijt 400 cm. breed 59,00 per meter gratis gelegd

Voor uw keuken Novilon - Pegulan. Leuke dessins
200 cm. breed VANAF 26,00 per meter

Zware kwaliteit keuken-tapijt 200 cm. breed
59,00 per meter

Vitrage
Gordijnstof
Dekens
Matrassen
Kussens
Diverse rails en onderdelen
Tafelkleden etc. etc.

BANK ZEGEL

ALLES VOOR UW WONINGINRICHTING

U koopt bij ons op gemakkelijke betalingscondities

BANKZEGELS DONDERDAGAVOND KOOPAVOND

Speciale voorjaars aanbiedingen

Wasbare Latex muurverf wit 4 kg. voor 25 m2 van f 12,80
VOOR f 9,45

Groot model witkwast extra lang haar van f 8,95
VOOR f 7,70

Witsel veegvaste muurverf 4 kg. voor 25 m2
VOOR f 4,50

Behang 300 dessins IN VOORRAAD VANAF f 2,95
per rol van 10 meter

UW SPECIAALZAAK

DOE HET ZELF SHOP

Bökkerink

SPECIAALZAAK VOOR BINNENHUISAFWERKING
daalseweg 331 nijmegen tel. 233549

Donderdags koopavond

„WITO" b.v.

Drogisterij - Boekhandel DE ZAAK IN NIJMEGEN-OOST

Daalseweg 263-265 - Tel. 222453

APRIL ~ BOFFERS

O DE LANCOME nú met gratis spons 14,95	LANCOME NUTRIX reklame pot 9,95	WATTIP tijdelijk 1,25	grote bus LUCHT VERVERSER van 3,95 voor 2,95
MASTERMIND van 12,50 voor 9,95	PARKER-PEN van 7,50 voor 4,95	MULTO-BLADEN 150 vel 1,50	VERBANDDOZEN voor uw auto of op reis 12,95

Méér dan 400 titels tijdschriften! Grote keuze in boeken!

ALLES OP FOTOGEBIED

	Adviesprijs	Onze prijs
3 x blokjes	8,25	5,95
3 flitsblokjes	6,60	4,95
10 AG 3B	5,10	3,95
1 topflits is 8 lampjes	8,95	6,95
Agfamatic 50	71,00	57,00

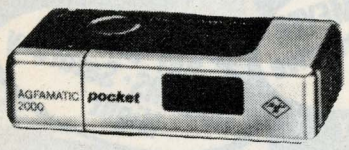

Agfapocket 1000

68,00

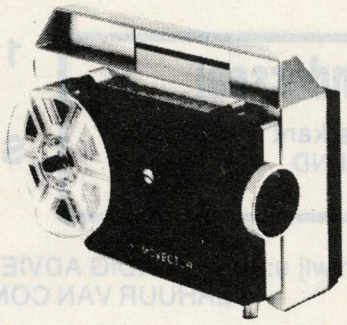

247,00

Agfacolor 50	154,00	128,00
Agfacolor 250	837,00	699,00
Agfa filmcamera 200	654,00	499,00
Agfasensor 200	310,00	257,00
Agfasillette LK	280,00	233,00

Agfa filmprojector 888	285,00	
Agfa filmprojector 2000	654,00	499,00
Agfa diamagazijnen 2 x 36	7,05	5,95
Agfa super 8	17,25	14,75
Agfatronic electronenflitser 220B	62,00	55,00

FOTO * CINE *Verheijen*

Daalseweg 235 - Nijmegen

HH AUTOBEZITTERS

Vindt u het onderhoud van uw auto duur?

Wij doen er iets aan!

NU OOK IN NIJMEGEN

AUTOLAKKEN TEGEN GROOTHANDELSPRIJZEN

Spuitbussen AUTOLAK
zeer snel drogend

voor o.a. Ford - Opel - VW - Simca - Daf - Peugeot - Renault enz. enz.
~~9,50~~ bij ons **7,50**

Kleine busjes AUTOLAK
voor verwerking met penseel
voldoende voor ± 1½ m²

leverbaar in ± 25000 autokleuren
ook uw kleur zit er beslist bij
~~8,50~~ bij ons **6,95**
ook literverpakking in voorraad

IJZERCEMENT
voor het opvullen van diepe gaten

2 KILO
geen ~~19,50~~ maar **17,40**
ook in kleinverpakking

BITAC underseal
voor de onderkant van uw auto
ROESTWEREND

1 KILO
geen ~~8,75~~ maar **6,45**
SPUITBUS
geen ~~9,70~~ maar **6,95**

Verder bieden wij u: VAKKUNDIG ADVIES DOOR VAKMENSEN
VERHUUR VAN COMPRESSOREN

Groot assortiment onderhoudsmiddelen o.a. vaste was, vloeibare was, cleaners, interieurreinigers, winterartikelen, roestwerende primers enz. enz. enz.

OVERTUIG UZELF EN KOM NAAR:

DE SPECIAALZAAK IN AUTOLAKKEN onze naam zegt het al

WICO AUTOLAK BV

JOH. VIJGHSTRAAT 75 - NIJMEGEN - TEL. 232668

Geopend dagelijks van 8.00-18.00 uur Zaterdags van 9.00-14.00 uur

---

Voor het **SLIJPEN**
van uw
GRASMAAI-MACHINES
naar de **VAKMAN**

Tevens zijn wij ruim gesorteerd in de beste merken motor- en handmaaimachines.
Bij aankoop van een
MOTORMAAIMACHINE
de eerste **SLIJPBEURT GRATIS !**

WESSELING

Tooropstraat 219 - telefoon 232533
de winkelier van Hendrik Jan de tuinman

---

14 ORIGINELE HITS

DE GROOTSTE AKTUELE HITS OP DE LP:
ALLE 14 FAVORIET

negram

en verder:
LUCIFER: Someone is waitin' for you
NICOLAS PEYRAC: So far away from L.A.
JIMMY CASTOR BUNCH: King Kong
ROGUE: Fallen Angel
GROUPIES DELITE: Alley Oop
GEORGE BAKER SELECTION: Morning Sky
PIET VEERMAN: Living to love you
THE WING AND A PRAYER FIFE AND DRUM CORPS: Baby Face
AL MARTINO: Volare

LP - NY 28 - 12,90
ook op musicassette - NYMC 28 - f17,90
en 8-track - NY8T 28 - f17,90

SPOELTMAN

Dommer van Poldersveldtweg 31 - hoek Tooropstraat
TELEFOON 080-224948
De speciaalzaak van Oost Nijmegen

Publikatie: Gramofoonplatenmij NEGRAM b.v., Heemstede