de wijkkrant

10e jaargang nr. 2
oktober 1981

VOOR NIJMEGEN-OOST

Oplage: 7.200 eksemplaren
Uitgave: S.S.W.
Druk: DNK Rotadruk bv.
Advertenties: S.S.W.; Passage Molenpoort 5, tel.: 227722 tst 244.

Verspreiding: c.v. de Waalkanters
Bezorgklachten: bij de redaktie

Kopij volgende wijkkrant inleveren voor 8 november.

REDAKTIE-ADRESSEN:
Altrade: en Hunnerberg:
C. Hermsen, Gorisstraat 69, telefoon: 225596

Hengstdal:
H. van Oostveen, Daalseweg 324, telefoon: 237112.

HENGSTDAL:
Berg & Dalseweg onderzoekt verkeerssituatie, blz. 3

"Aktie" in de Spoorbuurt, blz. 5

Jeugdfeest in de Ark, blz. 5

ALTRADE:
Adrie van der Sanden bedankt, blz. 7

Eerste bewoners nieuwbouw van Nispenstraat, blz. 21

Open Dag Daalsehof, blz. 21

HUNERBERG:
Etikettenfabriek: strijd gaat door, blz. 21

BU GAZETEDE TÜRKLER IÇIN BIR YAZI VAR

PANIEK:
Is de Wijkkrant een dekmantel voor een rechtse groepering?

Rektifikatie naar aanleiding van het vorige nummer, blz. 2

Wijkcentrum "de Ark" opent 31 oktober

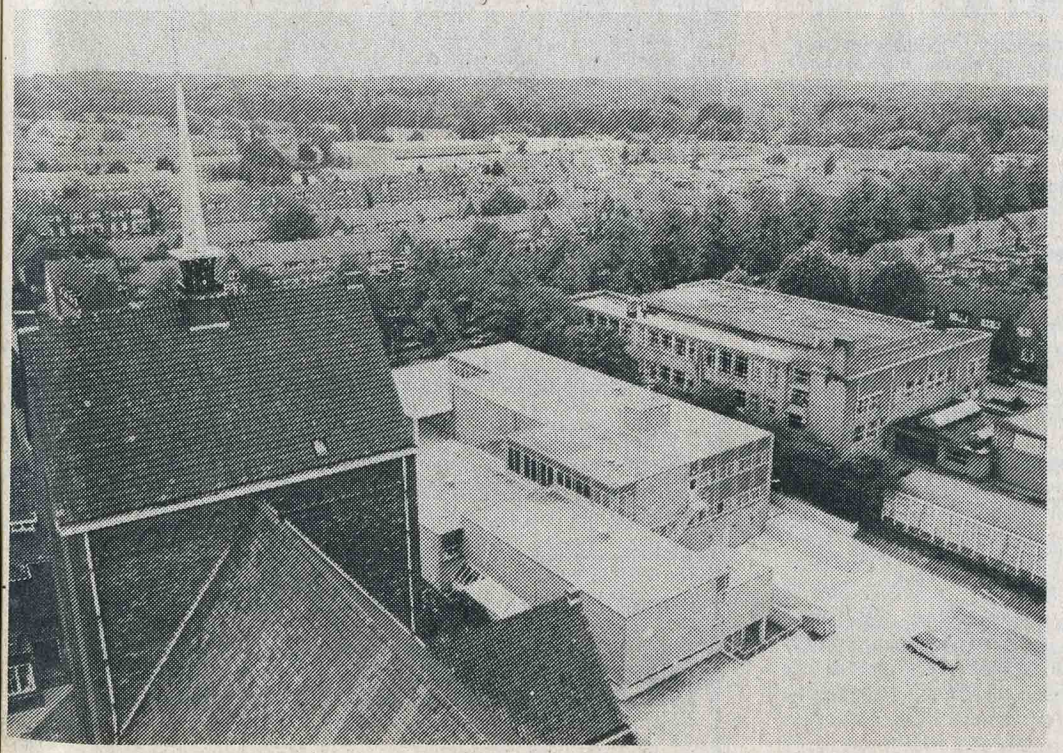

Op zaterdag middag 31 oktober is het feest in Hengstdal.
Na 10 jaar eindelijk een nieuw wijkgebouw: wijkcentrum "de Ark".

Natuurlijk in de "Wijkkrant veel aandacht voor "de Ark"; 8 pagina's zelfs. De pagina's 9 tot en met 16.

Veel voor jongeren, blz. 17 en 19.

REKTIFIKATIE!!!

Wordt de wijkkrant betaald door de CIA?

Deze en andere gedachten kwamen op bij de lezers en lezeressen van het vorige nummer van dit blad.
Op pagina twee eindigde het artikel "Waarom zijn er vredesgroepen" met een aantal regels koude oorlog-taal, waarvoor menige rechtse organisatie zich niet zou hoeven schamen. Wij echter wel en wie onze krant regelmatig leest, had waarschijnlijk zelf al gekonkludeerd dat er iets fout moest zijn gelopen. Door onduidelijkheid onzerzijds is er bij de drukker een stukje tekst weggevallen, dat als verklaring van die koude oorlogstaal had moeten dienen. De bedoeling was namelijk om duidelijk te maken welk beeld van het communisme ons geschilderd wordt vanuit westerse militaire, industrieële en andere rechtse hoek. Dat beeld van aggressieve, oorlogszuchtige Warshaupactlanden moet dan dienen om steeds verschrikkelijker wapens te produceren en te stationeren. Dat vredesgroepen daar juist niet van gediend zijn mag intussen wel duidelijk zijn. De redaktie biedt haar verontschuldigingen aan voor deze onzorgvuldigheid. Overigens viel ook weg waar u terecht kunt voor meer informatie over de vredesgroepen. Die kunt u krijgen bij: A. v.d. Meer tel. 225577.

tot de volgende maand

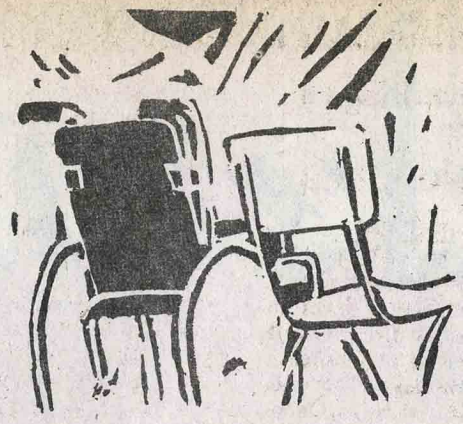

Hé, kun je het goed zien?

Een rolstoel en een rechte stoel die kunnen heel goed samen gaan!!

Samen doen...., véél aktiviteiten...., van alles wat dus. Bij elkaar op bezoek gaan, bowlen, sporten (bijv. rolstoelbasketbal), handenarbeid, discussies over je toekomst, wat is nu eigenlijk een sociale werkplaats, vrienden maken, verkering....Teveel om op te nomen. Je bepaalt zelf je programma!!!
VOOR JOU: als je in de leeftijd bent van 14-18 jaar. VOOR JOU: als je nieuwsgierig bent naar het leven van jongeren op het internaat Werekenrode én jongeren uit Nijmegen. VOOR JOU: als je het leuk vindt om wekelijks met 12 jongeren bij elkaar te komen en iets wilt ondernemen.

Meld je aan of informeer eens over deze integratiegroep "het J.O.G." (Jongerengroep Oost-Groesbeek). Informatie: Jes Lebesque, tel. 08891-1744 / 080-237385 Truus Minten, tel. 080-225982.

Belangrijke Wijk-adressen

Buurtver. "Schildersbuurt" G. van Mierlo Mesdagstr. 16 (tel. 226709).

Buurtver. "Mozart" H. van der Sande. Mozartstr. 2 (tel. 231659).

Buurtver. Pater Brugmanstr. A. Fleuren-Janssen Ptr. Brugmanstr. 65 tel. (220292).

Wijkcentrum Daalsehof Daalseweg 115 (tel. 233820).

Klubhuis Daalsehof (tel. 228038).

Wijkcentrum de Ark Elzensstraat 4 (tel. 225127).

Kluphuis De Pijnboom, St. Jeugdontsp. Hengstdal, T. Minten, Hengstdalseweg 73, tel. 225892.

Klubhuis Wilgplein Wilgplein 24 (tel. 222663).

Klubhuis De Wedren Bijleveldsingel 44 (220995).

Bibliotheek Hengstdal Broerdijk 2 (tel. 225165)

Wijkwinkel Nijmegen-Oost Daalseweg 259 (tel. 228312).

Bibliotheek Guyotstraat Guyotstraat 11 (tel. 224781).

Maatschappelijk werk Staringstraat 27 (tel. 232944).

Dienstencentrum Altrade Coehoornstraat 22 (tel. 231106).

Sportfondsenbad Oost van Beethovenstraat 6 (222380).

Sporthal Hengstdal Cipresstraat 154 (tel. 232227).

Wijkagenten: Hengstdal: P. Graat Dommer 353 (235288 of 225644).

Altrade en Hunnerberg: Dhr. Janssen (225644).

Scouting Mgr. Hamer / St. Stephanus Mus. Kamstraat 7 tel. 231792.

Redaktie "De Wijkkrant"

Altrade Hunnerberg:
Chris Hermsen ..... Gorisstraat 69
Gert Koopmans ..... Jozef Israëlsstraat 91
Inge Straten ..... Hobbemastraat 21

Hengstdal:
Henk van Oostveen ..... Daalseweg 324
Ben Hulshof ..... van Heutzsstraat 51
Frans Stuart ..... Acaciastraat 5

Foto's:
Erik van 't Hullenaar ..... Vermeerstraat 9
Els Bax ..... Jozef Israëlstraat 89

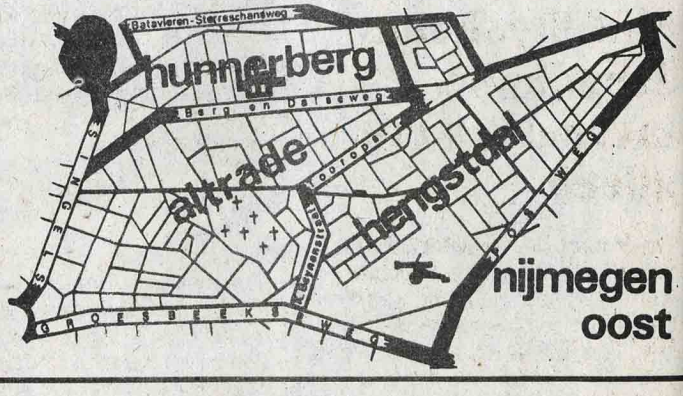

KOPIJ INLEVEREN VOOR DE VOLGENDE WIJKKRANT

Artikelen, brieven enzovoorts voor het november nummer van „De Wijkkrant voor Nijmegen Oost" moeten voor 11 november (liefst eerder) bij de redactie worden ingeleverd. "De Wijkkrant wordt dan rond 22 november in de wijk verspreid.

HENGSTDAL Redaktie-adres: Henk van Oostveen, Daalseweg 324 (237112).

Onderzoek Berg en Dalseweg:

De hele straat is onveilig:

De groep, die al sinds mei bezig is iets te doen aan de verkeersveligheid van de Berg en Dalseweg heeft een onderzoek in de straat gehouden. Dat hebben ze gedaan om hun plan om de straat veiliger te krijgen meer kracht bij te zetten als ze ervoor naar de Gemeente gaan. En ze weten nu al, dat hun vermoeden juist was en dat ze niet alleen zullen staan bij de uitvoering van hun plan.

De hele straat klaagt

Bij hun huis aan huis onderzoek kwamen ze tot de conclusie, dat bijna iedereen de straat erg onveilig vndt. Er was eerst aan iedereen en brief gestuurd. Daarin lieten de initiatiefnemers weten, dat zij vonden dat volgens hen veel oversteekplaatsen onveilig waren, doordat ze niet door zebra-strepen beschermd zijn. Ook een vaste beschermde fietsstrook leek hen niet zo gek.

Ook merkten ze op, dat ze vinden, dar door middel van markeringen en borden wel eens wat beter kon worden aangegeven, dat er vijftig gereden moest worden. In de brief lieten ze weten, dat ze een paar dagen bij de ontvanger ervan aan de deur zouden komen met een vragenlijst. Daarin zou aangegeven kunnen worden of de mensen ermee eens waren, ja of nee.

Veel medewerking

Bij dit tweede onderzoek gaven de bewoners erg veel medewerking. Zestig procent van de ondervraagden liet weten erg blij te zijn, dat de onderzoekers er wat voor over hebben om verder te gaan. Dat kam natuurlijk hoofdzakelijk, omdat bijna 90% het met hen eens was. Maar ook degenen, die zeiden, dat ze de situatie gewoon vonden, wensten hen succes. Ofschoon een definitieve telling van de antwoorden op de tien vragen nog gemaakt moest worden, vallen nu al vier dingen te zeggen.

Race-baan

Bijna iedereen zegt, dat het stuk tussen Berg en Dal en de kruising Broerdijk-Tooropstraat als racebaan lijkt te worden gebruikt. De hele dag scheuren de auto's hierover heen. Daarbij wordt het kruispunt Broerdijk - Tooropstraat - Broerweg als levensgevaarlijk beschouwd. De verkeerszuil die daar staat, wordt zo vaak uit de grond gerukt, dat het bijna een bezienswaardigheid is als ze normaal op haar plaats staat.

Oversteekplaatsen

De oversteekplaatsen op dit punt en bij de L.E.A.O. school worden ook door velen als gevaarlijk opgegeven.
Borden, die er op wijzen dat hier kinderen oversteken, zouden geen luxe zijn. Ook het kruispunt Berg en Dalseweg/Acaciastraat wordt als erg gevaarlijk opgegeven.

Bereidheid meer te doen

Het merendeel van de mensen zei ook nog bereid te zijn om op een eventuele vergadering hierover hun zegje te doen, of er in elk geval ernaar toe te gaan. De initiatiefnemers praten nu met de Wijkwinkel en zijn er vast van overtuigd met hulp hiervan meer te zullen bereiken. Hun contactpersoon is Gerard Wonders, Berg en Dalseweg 250, tel. 220901.

Het koor blaast even uit.

Sint Stephanus Jeugdkoor, meer dan koor alleen

Op de open dag ter gelegenheid van de opening van wijkcentrum "De Ark", zal ook het St. Stephanus jeugdkoor aanwezig zijn. Dat lijkt er op, dat dit zulk een apart koor is. En dat is temeer zo onwaarschijnlijk, omdat bijna elke parochie een eigen jeugdkoor heeft: ook de parochie van de veel dichter bij "De Ark" gelegen Christus Koningkerk. De leidster van dit koor, Mevrouw Will Bartelds, gaat dan ook beslist niet naar de open dag om dit koor de loef af te steken. Dat heeft ze overigens in een wederzijdse prettig contact al besproken met Pastoor Van Brakel van de zojuist genoemde parochie.

Meer activiteiten

Mevrouw Bartelds – gaat meer naar de open dag, omdat ze met de koorleden meer doet dan zingen alleen. Ze gaat met de kinderen samen wandelen, heeft een muziekgroepje opgericht en denkt voor de toekomst aan het gezamenlijk bloemschikken. Aan het wandelen en bloemschikken mogen ook niet koorleden meedoen.

"Het gaat me er om, dat de kinderen, die zich vervelen, wat te doen hebben, dat op de koop toe ook nog gezond is". Van de mogelijkheid om als nietkoorlid met Will en het koor mee te lopen wordt gretig gebruik gemaakt. Tot nu toe zijn er een tiental marsen gelopen, waaraan gemiddeld ongeveer 35 kinderen meededen. Dat waren dan ongeveer evenveel zangertjes en zangeresjes als anderen. Tijdens de marsen wordt uiteraard vaak fier gezongen en dan blijkt dat iedereen dat wel kan.

Het koor zelf

Maar alles is ongeveer twee jaar geleden begonnen toen Will van de parochie teostemming kreeg om met het koor te beginnen. Ze had al snel een hechte groep en het viel haar op, dat er een groot saamhorigheidsgevoel gegroeid was. Dat bracht haar op het idee om met de kinderen samen te gaan wandelen, waarover alles al is verteld. Het koor bestaat nu uit 30 meisjes en 16 jongens. Teveel dus om ze allemaal hier te noemen. Een uitzondering wordt gemaakt voor Inge, die vaak als voor-zangeres optreedt, maar daarnaast als oudste meisje goed met Will kan samenwerken. (Niet naast de schoenen gaan lopen hoor).
Het koor treedt niet alleen in de St. Stephanuskerk op, maar is ook vaak te gast in de Maartenskliniek, Radboudziekenhuis en Opstandingskerk. De leden komen hoofdzakelijk uit de eigen parochie, waarbij ook vijf kinderen van het Maartenskliniek horen.

Muziekgroepje

Tenslotte hebben acht jeugdleden een muziekgroepje opgericht. Dit bestaat uit de volgende personen en instrumenten: Piet, orgel; Franck, drum; Rolf, trompet; Lorenzo, bariton; Frank, trompet; Patricia, orgel; Nicole, blokfluit en Inge, solliste. Ze komen regelmatig bij elkaar om hun liefhebberij samen uit te voeren.

Bloemschikken

Lorenzo heeft aardig wat verstand van bloemschikken. Samen met hem gaan de kinderen komend seizoen dit in practijk brengen. Wij wensen Mevr. Bartelds veel succes toe. Zij woont Fortstraat 18 (tel. 222168).

Volleybaltoernooi geslaagd

Het door de Wijkwinkel georganiseerde volleybaltoernooi, gehouden op 3 oktober is geslaagd. 12 teams, samengesteld uit wijkgroepen, deden mee. Het toernooi werd gewonnen door de Schildersbuurt, dat in de finale een team van de Wijkwinkel versloeg. Derde werd een tweede team van de Schildersbuurt.
En "de Wijkkrant", tsja wij werden zesde, maar waren natuurlijk wel de beste.

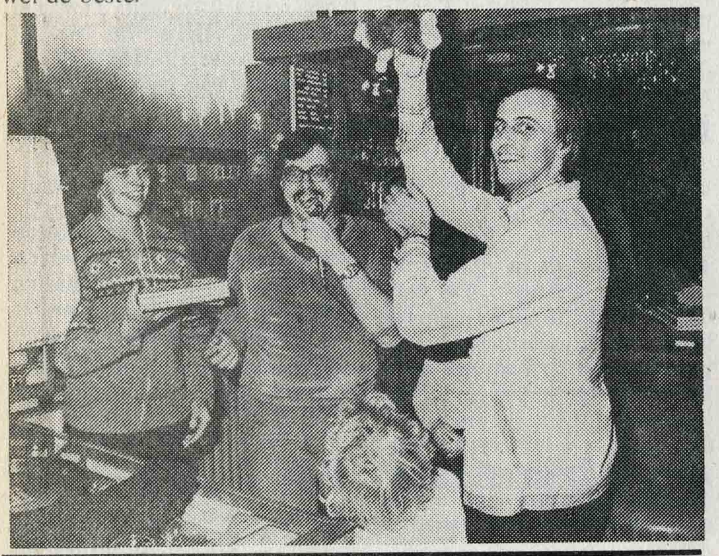

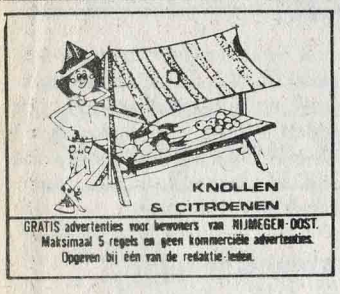

Te koop: korte herenjas (*f* 40,-) donkerbl. herenkostuum (*f* 100,-) suede damesjas (mt 38) (*f* 30,-) leren damesjas (mt 38) (*f* 95,-) eiken kastje (*f* 400,-), telefoon: 235929 (tussen 1-2 en na 6 uur).

Ik wil een **tekenkursus** opzetten. Gezocht: werkloze tekenaar en mensen die mee willen doen. Astrid van Ringelestein, Hazelaarstraat 30, telefoon 236387.

Te koop: komplete **staande schemerlamp** met onyx voet (*f* 100,-) en **releax-stoel** (*f* 175,-), Dommer van Poldersveldtweg 311.

Te koop gevraagd: **buggy** (vouwbaar wandelwagentje) met verstelbare rug. Rees Rondbout, Postdwarsweg 5 telefoon: 236801.

Vrouwen-ontmoetingsavond over "omgaan met geld"

Op woensdag 18 november organiseert de werkgroep vrouwenaktiviteiten Oost weer een ontmoetings-avond voor vrouwen in de "Daalsehof" (Daalseweg 115, achter de winkels). De avond met als onderwerp "omgaan met geld" begint om 20.00 uur.

Omgaan met geld

- iedere vrouw heeft ermee te maken;
- hebben huisvrouwen recht op huishoudloon?
- zakgeld voor kinderen;
- bezuinigingen in het huishouden, hoe en waarop?
- leningen;
- hoe maak je een begroting?

Voor deze onderwerpen is een spreekster uitgenodigd. Natuurlijk is er ruimschoots gelegenheid tot het stellen van vragen. Kosten: *f* 2,50. Het eerste kopje koffie is gratis.
Informatie bij het secretariaat van de werkgroep: Frans Halsstraat 85, tel. 237267.

Opbouwwerk en sociaal kultureel werk Oost 1981-1982

Het werk van Fons Niehof en Mieke Wieland

Op 1 september is er een bijeenkomst geweest in wijkcentrum de "Daalsehof". 21 groepen uit Oost waren hierbij aanwezig. Bedoeling van deze avond was het gezamenlijk vaststellen van het werkplan 1981/1982 van Fons Niehof en Mieke Wieland.
In dit werkplan staat met welke groepen wij (Fons Niehof en Mieke Wieland) het komende seizoen gaan werken.
De groepen konden zich vinden in het werkplan, zoals dat door Fons en Mieke was geschreven. Was over dit werkplan dus weinig discussie; de aktieve groepen hebben van elkaar wel kunnen horen waar ze mee bezig zijn. Bijvoorbeeld: wijkvernieuwing, vrouwenaktiviteiten, buurtverenigingen, jeugd- en jongerenwerk.

Aandachtspunten 81/82

De belangrijkste zaken, waar beide beroepskrachten samen met de groepen in de wijk aan gaan werken zijn de volgende:
Fons Niehof: Wijkwinkel en werkgroepen van de Wijkwinkel; Partikulier woningbezit in Altrade; Wijkcentrum "de Ark"; beheerscommissie en aktiviteiten; Wonen in Hengstdal, wat vinden de bewoners ervan?
Mieke Wieland: Werkgroep Vrouwenaktiviteiten Nijmegen-Oost; Samenwerking tussen groepen voor volwassenen die aan vorming werken; Beheerscommissie wijkcentrum "Daalsehof"; Begeleiding jeugd- en jongerenwerk (enige groepen in de Daalsehof en Stichting Jeugdóntspanning Hengstdal); Opzetten eventuele nieuwe aktiviteiten voor volwassenen op het gebied van rekreatie en vorming.

Informatie

Dit artikeltje hebben wij geschreven om ook overige wijkbewoners iets te vertellen over ons werkplan. Vandaar dat wij in het kort hebben aangegeven wat ons werk is. Wilt u er meer over weten of hebt u vragen over uw buurt, dan kunt u of uw groep met een van ons beiden kontakt opnemen. U kunt ons bereiken via de Wijkwinkel.
Fons Niehof Mieke Wieland.

Mijn naam is Maria Janssen

Door middel van dit artikeltje wil ik me aan u voorstellen. Ik ben Maria Janssen en werk sinds 1 september als "edukatief wijkwerkster" in Oost.
Wat is dat nou, zult u zich afvragen. Inplaats van "edukatie" kun je ook spreken van vorming, onderwijs, ontplooiing. Edukatie is bedoeld voor iedere volwassene die of vroeger weinig onderwijs heeft gehad of in hun vrije tijd iets nieuws willen leren. Een aantal voorbeelden:

- Mensen, die elkaar als groep willen ontmoeten en met elkaar over hun specifieke problemen willen praten, maar gezelligheid ook belangrijk vinden (WAO-groepen, Eigen Tijd, enz).
- Kursussen, zoals "ouders op herhaling", taallessen voor buitenlanders.
- Mensen, die hun oude kennis willen opfrissen of iets nieuws willen leren (kursus engels, nenederlands, rekenen).
- Vrouwen doe-praatgroepen; groepen vrouwen, die wekelijks bij elkaar komen en aan handvaardigheid doen en praatochtenden en -avonden houden.

En zo zijn er nog veel meer mogelijkheden te noemen. Wilt u langs komen voor inforamtie; vanaf 3 november ben ik iedere dinsdag, woensdag en donderdag te bereiken in "de Ark" aan de Elzenstraat.

Kraakpand Hunerberg deel 2:

Rechter geeft krakers gelijk

In de vorige aflevering van de wijkkrant hebben wij er al op gewezen dat het tuinmanshuis op het terrein van "De Hunerberg" is gekraakt. Ook hebben wij erop gewezen dat het Ministerie van Justitie geen moeite onbenut liet de mensen uit het pand te krijgen.

Een van die pogingen behelsde een kortgeding dat het Ministerie had aangespannen tegen de krakers. De zaak kwam voor de rechtbank in Arnhem en....Justitie verloor!
De rechter bepaalde namelijk dat de argumenten die de krakers aanvoerden tegen een eventuele ontruiming steekhoudend waren.
Het Ministerie ging daarna onmiddellijk in hoger beroep; die beroep vindt in eerste zitting plaats op 19 oktober a.s. bij het Gerechtshof in Arnhem.
De Gemeente blijkt na deze rechterlijke uitspraak de huidige bewoners van het pand met enigszins andere ogen te bekijken. In ieder geval wordt het vertrek van de krakers niet meer als enige oplossing voorgesteld.

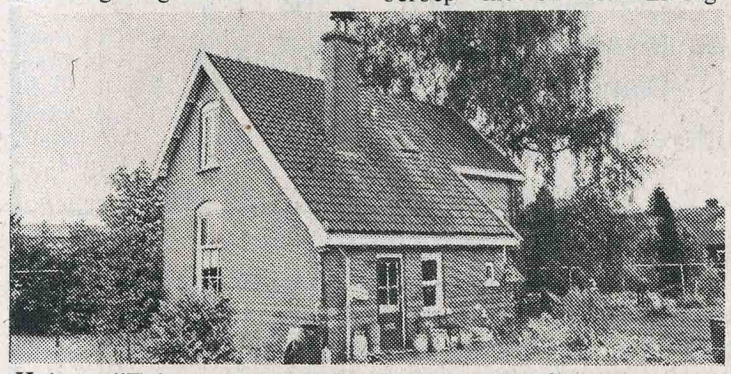

Het zgn. "Tuinmanshuis" op het Hunerbergterrein.

Gas en electra

In deze steeds kouder wordende dagen zullen niet veel gezinnen verstoken zijn van een goedverwarmde en goed verlichte kamer. Het is dan ook in zekere zin diep treurig dat de bewoners van het pand op het Hunerbergterrein zich moeten behelpen met oliekachels en buta-gas; Dit omdat de NUTS-bedrijven zich op het formele standpunt stellen dat de eigenaar een aanvrage moet doen. De eigenaar, het Ministerie van Justitie, weigert echter!

Wordt vervolgd.

31 oktober jeugdfeest in "de Ark"

Voor de jongeren uit de wijk Hengstdal is er in de jeugdsoos op zaterdag 31 oktober een speciaal openings-programma.

Middagprogramma:

Aanvang: 14.00 uur. Muziek, disco-danswedstrijd en spel. Toegang: GRATIS. Kosten frisdrank: slechts één kwartje. Einde: 17.00 uur.

Avondprogramma:

Voor de jongeren van 12-24 jaar. Aanvang: 19.00 uur. Programma: Er is voor deze avond een **echte** disk-jocky uitgenodigd (een beroeps dus), die de nieuwste disco-stampers en oude rockers op de draaitafel zal leggen. Daarbij maakt een daverende lichtshow tot een echte disco.
Van 19.00 tot 22.00 uur is de avond vooral bedoeld voor de 12 t/m 14 jarigen. Aan deze groep wordt gevraagd om 22.00 uur naar huis te gaan zodat de oudere jeugd tot 23.30 uur aan hun trekken kan kopen.
Toegang: GRATIS. GELEGENHEID TOT HET KOPEN VAN EEN DISCO-KAART.

Nog meer disco-avonden voor de tieners van 12 t/m 14 jaar:

Vrijdag 13 november 19.00-22.00 uur. Vrijdag 27 november 19.00-22.00 uur. Toegangsprijs *f* 1,- en disco-kaart meenemen of kopen als je die nog niet hebt.

Voor de oudere jeugd van 15 t/m 24 jaar:

Zaterdag 14 november 20.00-23.30 uur. Zaterdag 28 november 20.00-23.30 uur. Toegangsprijs *f* 1,- en discokaart meenemen of kopen als je die nog niet hebt.

Disco-kaart

Met deze kaart wil de Stichting Jeugd Ontspanning Hengstdal dat juist jongeren uit Hengstdal naar hun eigen disco in de wijk kunnen komen. De kaart is een heel seizoen geldig en kost *f* 2,50. Het is dus een soort lidmaatschapskaart.

Organisatie

Er is een voorlopige disco werkgroep gevormd. Heb je zin om daaraan ook mee te helpen of wil je meer weten over wat er in de wijk voor jongeren te doen is kom dan ook op de 31ste oktober.

Nu ook in Hengstdal

Programma voor niet werkende ouderen

Ook in Hengstdal is een groep van niet werkende ouderen opgericht. De groep bestaat uit bijvoorbeeld W.A.O.'ers, A.A.W.'ers of W.W.'ers
De groep komt iedere vrijdagmiddag van 14.00 tot 17.00 uur bij elkaar in wijkcentrum "de Ark" (Elzenstraat 4). Deelname is vrijblijvend. Er kan worden gebiljart, gekaart, gesjoeld, gepingpongd of er kan onder het genot van een drankje een boom worden opgezet. n de toekomst wil de groep ook aan handenarbeid gaan doen. Ook kunnen er eventueel kompetities worden opgezet (dammen, kaarten, enzovoorts). ilt u wat meer weten, dan kunt u kontakt opnemen met:
P. Tielemans, telefoon 234510
Th. Kosman, telefoon 228287.

Vraagtekens achter de leefbaarheid in de spoorbuurt

In een open brief aan een aantal buurtbewoners van Nijmegen-Oost, hebben een aantal families uit de Sweelinkstraat, en de Dunklerstraat de leefbaarheid in deze wijk gehekeld.
Samen met andere belangstellenden willen zij tijd en energie besteden aan het verbeteren van een reeks van leef-en verkeerssituaties.

Wat is er naar de mening van deze mensen mis?
Op de eerste plaats de verkeersveiligheid. Ondanks het feit dat overal met borden is aangegeven waar een woonerf begint, blijken veel automobilisten er nauwelijks gas terug te nemen. Het zijn vooral de vrachtwagens die, ondanks het feit dat zij te breed zijn, toch door deze straten denderen.
Daarnaast is gebleken dat er bij voortduring verkeerd wordt geparkeerd. Dit meestal ook nog op plaatsen die toch al onoverzichtelijk zijn, zoals de hoeken van de Van 't Santstraat. Ook staan vaak auto's geparkeerd op plaatsen waar eigenlijk kinderen zouden moeten kunnen spelen, zoals de rolschaatsbaan.
Door dit gebrek aan speelruimte voor de kinderen, kan het gebeuren dat menigeen hen uit verveling overgaat tot het aanrichten van vernielingen en het pesten van andere, oudere buurtbewoners.

Adressen

Mensen die de behoefte hebben om medewerking te verlenen aan initiatieven ter verbetering van de situatie, kunnen contact opnemen met een van de onderstaande personen: De Ruiter, Sweelinkstraat 40, Jansen, Sweelinkstraat 68 en Heider, Dunklerstraat 13.

De wijkredaktie uit Hengstdal zoekt een Nieuw redaktielid

Uit de wijk Hengstdal. U verdient er niks mee, 't is wel leuk werk. Wilt u meer weten of u opgeven, neem dan kontakt op met: Henk v. Oostveen, Daalseweg 324, telefoon 237112.

Nijmeegse Vrije Akademie

WIJKCENTRUM HENGSTDAL
Elzenstraat 4, Nijmegen
(tel. 080-231433 – hoofvestiging Lindenberg)

KURSUSPROGRAMMA 1981-1982

start 1e week november – kursusbijeenkomsten wekelijks (m.u.v. vakantie-perioden) – géén vóóropleiding vereist.

ma.av.	19.00-21.00 u.	tekenen/schilderen	Annemarie Rievers	volgeboekt
di.av.	19.00-21.00 u.	oriëntatiekursus	Cornelis v. d. Broek	ƒ 184,– p.jr.
wo.av.	19.00-21.00 u.	boetseren/beeldhouwen	Marjanne Hüsken	ƒ 184,– p.jr.
do.mo.	09.30-11.30 u.	textiele werkvormen	Diane Dijckhoff	ƒ 184,- p.jr.

in samenwerking met Sticting Welzijnswerk Ouderen Nijmegen (S.W.O.N.):

di.mo.	09.30-11.30 u.	tekenen/schilderen	Annemarie Rievers	ƒ 2,– per keer

Het kursusgeld kan in 2 termijnen worden voldaan.

Inschrijving op werkdagen van 10.00-12.00 uur en van 13.30-16.00 uur op de administratie van de vrije Akademie, Cultureel Centrum de Lindenberg of op de Open Dag in het Wijkcentrum Hengstdal, zaterdag 31 oktober a.s. van 14.00-17.00 uur.

Speciale aanbieding:
Rolgordijnen 15% korting!

Erkend
Luxaflex dealer
Ook voor reparatie.

Voor een goed **WOLLEN TAPIJT** moet U natuurlijk bij de vakman zijn:

Desso, Bergoss, Royal Home, Intertest etc.

Ribtapijt om zelf te leggen, 400 cm breed **39.-** per meter

Slaapkamertapijt 400 cm breed **59.-** per meter

WONINGINRICHTING
W. VAN BECKHOVEN
Van 't Santstraat 149 – telefoon 234686

Naaigroep Nijmegen-Oost

Daalsehof Daalseweg 115 Nijmegen

Geeft voor vrouwen naailessen. Op woensdagavond van 20.00 uur tot 22.00 uur.
Op 28 oktober zal een nieuwe kursus starten: op woensdagmiddag: van 13.30 tot 15.30 uur.

Wil Brugman geeft les: om huur en materialen te kunnen betalen vraagt ze *f* 2,- per les.

Er is nog plaats voor nieuwe kursisten op de kursus die zal beginnen op 28 oktober.

Heeft u interessen in onze naailessen? Kom op 28 oktober kijken, om 13.30 uur. Daalsehof (achter de winkels) Daalseweg 115.

Voor meer informatie Wil Brugman Singendonkstraat 21 tel. 232572 José van Wely Daalseweg 44.

Kadinlar icin dikis kursu veiliyor. Carsamba aksami saat 20.00 den 22.00' ye kadar. Ekim 'de yeni bir kurs basliyacaktir. Oyleni: saat 13.30 dan 15.30 'a kadar. Wil Brugman parsiz ders veriyor, yalniz iki gulden kira ve mahalzemeler icin istiyor.

Ekimde baslayacak olan kursda yeni öğrenciler icin yerimiz vardir. Dikise ilginiz var mi? Ekim 'de geliniz ve görünüz. Ilk ders: saat 13.30' da; Daalsehof: (Bakkallarin Arkasinda): Daalsehof 115.

Trimmen voor vrouwen

In de week van 26-30 oktober begint de Sportstichting in Sporthal "Hengstdal" weer met het trum-uur voor vrouwen.
Iedere dinsdag van 10-11 uur kunt u - onder deskundige leiding -- meedoen aan diverse oefeningen om uw conditie te verbeteren of op peil houden. Met uw leeftijd en uw geoefendheid wordt rekening gehouden. Kosten: *f* 2,50 per keer. Opgeven is niet nodig; als u komt kunt u gelijk meedoen.

Adri v.d. Sanden bedankt:

Bedankt

Ik wil alle gebruikers van het wijkcentrum Daalsehof nogmaals bedanken voor alle attenties die ik heb mogen ontvangen bij mijn afscheid van de Daalsehof. Ik kijk met erg veel plezier terug op de mooie tijd die ik op de Daalsehof heb doorgebracht. Beste mensen bedankt voor alles. Ik hoop dat U mijn opvolger net zo zult steunen als U mij gedaan heeft. Adrie v.d. Sanden.

Doğu-Nijmegen Dilgrubu

Taalgroep Nijmegen Oost Daalsehof Daalseweg 115 Nijmegen

Yabanci kadinlar için iki Hollandaca kurs veriliyor. 1. DSali Günü: saat 20.00 den 22.00ye (aksam) kadar. 2. 15 ekim 'de yeni bir kurs basliyacaktir. persembe sabahi: saat 9.30 dan 11.30 'a kadar.

Kurs saatleri esnasinda çocuklar için kres vardit.

Bu dersler, JHollandaca öğrenmek isteyen kadinlar içindir.
Turkce - Hollandaca okumak ve yazmak isteynen kadinlar içinde dersler vardir.
Ayrica derslerde, Arbeidsburo' da neler yapilmasi gerektiğini ve formüllerin nasil doldureulmasi gerektiğini konusacağiz.

15 ekimede baslayacak olan kursda yeni öğrenciler için yerimiz vardir.

Hollandaca 'ya ilginiz var mi? 15 ekim 'de geliniz ve görünüz: ilk ders: saat 9.30 da Daalsehof daha fazla bilgi icin: Tonnie Vereghen Jose v. Wely Daalseweg 44 tel. 238171. Ayse Yetemen Dominicanenstraat 70 tel: 237165.

Taalgroep Nijmegen-Oost

Daalsehof Daalsewg 115 Nijmegen

Geeft voor buitenlandse vrouwen twee kursussen Nederland.

Dinsdag: van 20.00 uur tot 22.00 uur. 29 oktober zal er een nieuwe kursus starten. Donderdagmorgen: van 9.30 uur tot 11.30 uur.

Tijdens de lessen is er een kresj voor de kinderen.

Deze lessen zijn voor vrouwen die Nederlands willen leren. Er zijn ook lessen voor vrouwen die Nederlands en Turks willen leren lezen en schrijven. Tijdens de lessen praten we ook over wat je bij het arbeidsburo kunt doen of hoe je formulieren moet invullen.

Er is nog plaats voor nieuwe kursisten op de kursus die 29 oktober zal beginnen.

Heeft u interesse? Kom kijken op 29 oktober. **De eerste les is: om 9.30 uur donderdagmorgen 29 oktober, in de Daalsehof.** Voor meer informatie: Tonnie Verreghen José van Wely Daalseweg 44 tel. 238171 Ayse Yetemen Dominicanenstraat 70 tel. 237165.

TOT OVER

EEN MAAND!

UW SLIJTER IN NIJMEGEN-OOST

Bestellingen gratis thuis

HOOGMA

slijterij/wijnhandel

Daalseweg 185 / Nijmegen / tel. 080-220688

VERGELIJK MET VROEGER

Een bril was vroeger een noodzakelijk kwaad. Dat is tegenwoordig héél anders. Daar zijn tal van plezierig-draagbare voorbeelden van in onze kollektie. Brillen die deel uitmaken van uw persoonlijkheid.

Geerling OPTIEK

gedpl. optometrist
gedpl. contactlensspecialist

DAALSEWEG 9 - NIJMEGEN - TEL 230917

'CAFÉ JOS'
RIA EN MARTIEN

Trefpunt voor wijkbewoners en studerenden

Zaterdag's gratis feestruimte voor afstudeer-, candidaats- en andere feesten.

Geopend v.a. 16.00 uur

DAALSEWEG 309 — TEL. 232001

ANTIEK voor iedere BEURS

Steenvormen, van 65,- voor 45,-
Letterbakken, van 45,- voor 25,-
Glas in loodraampjes, van 17,50 voor 12,50
Strijkbouten vanaf 15,-
enz., enz., enz.

Gratis toegang

DE OUDE HUIFKAR

Daalseweg 31-37, Nijmegen, tel. 080-226022

LIJSTENMAKERIJ / KUNSTHANDEL
"Jan Steen"

SPECIALIST
met ruime kollektie staaf en ornamentlijsten.
Alles op maat.

Van den Havestraat 66, Nijmegen
Tel. 080-226473

Geopend:
Dinsdag, donderdag 10.30 tot 18.00 uur
Zaterdag 10.30-16.00 uur

G. GRUNTJES

Herenpantalons vanaf	55.00
Herenslippovers vanaf	49.00
Herenpullovers vanaf	19.95
Herenvesten vanaf	53.00
Jacks vanaf	69.00
Kostuums vanaf	209.00

En ruime parkeergelegenheid.
Tooropstraat 152 - Tel. 226340

HERENMODE

radio tv elektro

visser bv

daalseweg 177 - 183
nijmegen
telef. 080 - 226163

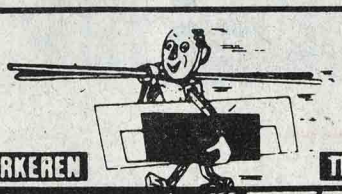

VRIJ PARKEREN TEL. 230942

HOUTJE Goed
't Timmerhuys

VOOR AL UW DOE-HET-ZELF ARTIKELEN
VAN GENTSTR. 68, SWEERSSTR. 37-39, NIJMEGEN
OPEN D. T/M VR. 9-18 uur ZA. 9-17 uur KOOPAVOND 21 uur

de wijkkrant extra

WIJKCENTRUM "DE ARK" OPEN OP 31 OKTOBER

IN DEZE EXTRA BIJLAGE:

- GESCHIEDENIS VAN "DE ARK" 1937-1981
- GESPREK MET DE NIEUWE BEHEERDER
- GESPREK MET DE BEHEERSCOMMISSIE
- OVERZICHT EERSTE AKTIVITEITEN
- PROGRAMMA OPENINGSDAG
- PLATTEGROND EN HUURTARIEVEN

Heel Hengstdal welkom op 31 oktober

Geschiedenis van "De Ark" 1937–1971

Toen er (een jaar geleden) een naam voor het nieuwe wijkcentrum in Hengstdal moest worden gekozen, werden de meeste stemmen uitgebracht op "deArk". Ook "de nieuwe Ark" en "Ark II" werden veel genoemd. In september 1978 waren Eugenie Bender, Tonny Vink, Sonja van Tongerlo en Freddy Ricken gelukkige winnaars met de keuze van de naam "de Ark" voor hun school aan de Hengstdalseweg.
Dan ga je je wel afvragen waarom deze naam bij de Oost Nijmeegse bevolking zo'n waardevolle klank heeft. De Wijkkrant-redaktie sloeg dus aan het speuren en stelde vast, dat bijna elke echte Oost Nijmegenaar herinneringen heeft aan dit jeugdgebouw, dat van juni 1937 tot de brand op Koninginnedag 1971 aan de Elzenstraat heeft gestaan. De tijd ontbrak om met iedereen te praten, die iets over de oude Ark weet. Dit verhaal is dan ook samengesteld uit gegevens uit oude kranteknipsels van een aantal wijkbewoners. Het is dus verre van volledig; maar wel interessant.

Opening eerst "Ark"

Op zondag 20 juni 1937 werd "de Ark" door Z.H. Mgr. A.F. Diepen plechtig ingewijd en geopend. Voor die tijd was dat heel gewoon, temeer daar het gebouw bestemd was voor de R.K. "Jonge Wacht". De Jonge Wacht was een jeugdbeweging en voorloper van de latere verkennerij.
Opvallend is, dat men bij het lezen van krantenartikelen uit die tijd de indruk krijgt dat "jeugdbeweging" vooral betrekking had op jongens, meisjes zijn nauwelijks te ontdekken. Minder opvallend – nu we veel over de krisisjaren weten – is de grote werkeloosheid uit die tijd, die als een rode draad door het verslag van de opening in de Gelderlander (21-6-1937) loopt.
"De Ark" kwam tot stand onder auspicien van het "Uitvoerend Comite voor cultureele werkloozen zorg". Dit Comité had in de stad een centrale werkplaats opgericht, "waar honderden licht en steun konden ontvangen in hun moeilijke dagen". Nederland telde toen 130.000 werkelozen, Nijmegen telde er 900. Ook nu weer komt „de Ark" tot stand in tijden van grote werkloosheid, alleen de cijfers zijn nu wel wat hoger.
Ook toen kwam de Ark tot stand met subsidie van het Rijk en de Gemeente Nijmegen. De bouwprijs van het huidige wijkcentrum: 2 miljoen gulden. De bouwprijs van "de Ark" in 1937: *f* 4.250,-!

Ark

De naam "de Ark" werd in 1937 niet zomaar gekozen. Het was de bedoeling, dat zoals Noach veilig de zondvloed doorstond in zijn ark, de Jonge Wacht en alle andere R.K. Jongeren veilig door de moeilijke dertiger jaren geleid worden in het jeugdgebouw. Het openingsprogramma en het affiche ter gelegenheid daarvan laten dat zien. De eerste steen (nu ingemetseld bij de ingang van de nieuwe Ark) toont ook een afbeelding van Noach's ark.
Wat dacht u anders van de **"buitengewone attractie"**, die als trekker voor de openingsaktiviteiten fungeerde: een demonstratie van **politiehondendressuur.** TV was er toen nog niet.

Ark te klein

Over de Ark tijdens de oorlog is ons weinig bekend geworden. Alleen is bekend, dat de Duitsers de jeugd eruit gooide. De bezetters hadden het klooster aan de Hengstdalseweg gevorderd en de Ark diende toen als huisvesting voor de onbehuisde zusters.
Ons verslag springt dan ook over naar een kranteknipsel uit de Gelderlander van 7 mei 1947.
De jeugdbeweging heeft de oorlog zo'n vlucht genomen, dat "de Ark" moet worden uitgebreid. Om het geld hiervoor bij elkaar te krijgen wordt in de week van 26 mei (2e pinksterdag) tot 2 juni een groots voorjaarsfeest gehouden. Uit het krantenartikel blijkt, dat 500 jongeren te horen krijgen dat de Ark te klein voor hen is geworden. Daar moest een eind aan komen. De Gelderlander roept op niet mis te verstane wijze heel Nijmegen op om deel te nemen aan het voorjaarsfeest. Een stukje uit dit Gelderlander-artikel: "Pas op Nijmegen. Laat dit jonge volkje niet verdrinken in de zondvloed. Dat zou de stad zelf en aan de stadsopbouw heel in het bijzonder schade doen. We hebben ze nodig, de jeugd van Oost Nijmegen, uit de flinke arbeidersgezinnen. Straks komen we handen tekort; in handel en bedrijf, op kantoor en werkplaats. In fabrieken en bij de stadopbouw. Pas op, dat ook veel handen niet verkeerd gaan staan tengevolge van de oorlog met zijn nasleep van noodlottige gevolgen". Aldus de Gelderlander op 7 mei 1947.
Die jeugd is nu (zeg maar) tussen de 40 en 50 jaar, hoe zouden die er in deze tijd over denken? De Gelderlander eindigt haar artikel met: "De hele stad moet meedoen aan een crepeergeval op het gebied van de jeugdzorg".

Rin-tin-tin

Kennelijk heeft de aktie in 1947 sukses gehad. Dat blijkt uit verhalen die we te horen kregen over de periode 1955-1968. Er was toen een Arkontspannings stichting die elke zondagmiddag en zondagavond van alles voor de jeugd van Oost organiseerde. Of jeugd, het gaat eigenlijk alleen over jongens, waar de meisjes hun heil zochten was kennelijk minder belangrijk. Er kon in ieder geval van alles worden gedaan in de Ark: biljarten, dammen, schaken, sjoelen, kaarten, tafeltennis (toen natuurlijk nog ping-pong). Maar vooral de kegelbaan en de (echte) schietbaan waren in trek.
Daarnaast werden er fietstochten georganiseerd naar (bijvoorbeeld) Hoog Elten, de Veluwe en Overloon. Afstanden die tegenwoordig gemotoriseerd worden afgelegd.
Eens per jaar was er groot feest. Die dag begon met een Mis en een gezamenlijk ontbijt. Zo'n 50 à 60 jongens deden daarna mee aan een bosloop.
Hoogtepunt bleef echter de maandelijkse filmzondag te zijn. Er werd dan 3 keer een film gedraaid. Om 2 uur, 4 uur en 8 uur. En bijna altijd waren het films van Rin tin tin, de wolfshond.
Tijdens de film was er cola, chocolade en kauwgum te koop. Trouwens: alleen filmkijken (zo hoorden wij) was het niet. Regelmatig vielen er zitbanken om. Niet altijd per ongelijk natuurlijk.

De jeugdbeweging van Oost Nijmegen in de parochie Christus Koning gegroepeerd voor "De Ark"

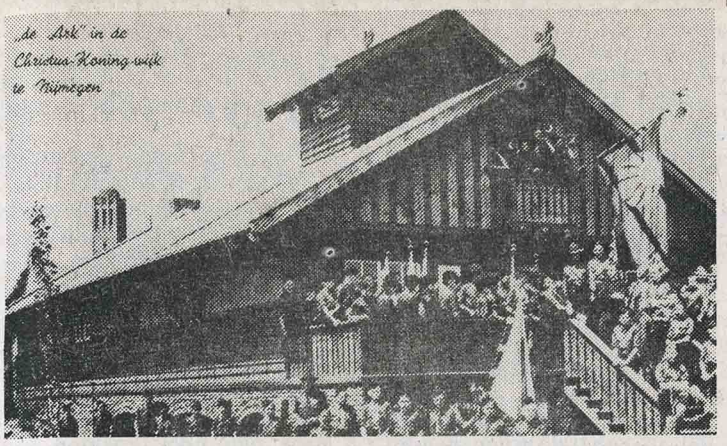

Meisjes

En dan was er nog iets. De films mochten ook door de meisjes worden bezocht. De geestelijkheid liet dit kennelijk schoorvoetend toe. Onder de film kropen de jongens en meisjes natuurlijk wat dichter bij elkaar (wat heet!!). Maar dan was er natuurlijk wel kapelaan Brocke die gewapend met een schijnwerper door de zaal liep en regelmatig was het "Uit elkaar... vooruit uit elkaar" te horen.
Overigens was deze kapelaan Brocke er altijd bij; bij elk jeugdgebeuren was hij aktief bij de organisatie en de uitvoering. Hij heeft in die tijd veel waardering en respekt ontvangen.

Instuif

Rond 1968 brak een nieuwe tijdperk voor de Ark aan. En zo te horen een hoogtepunt voor veel Oost Nijmegenaren. In die tijd kwamen de discotheken op, althans de dansavondjes, al dan niet met levende muziek. Na het cola-tijdperk was ook het alcohol tijdperk (voor de jeugd dan) aan gebroken. Een rumcola was niet goedkoop, maar de verkoop was toch prima. Dit was nog wel een zwakalcoholische drank (sterk alcoholische dranken mochten toen in clubhuizen nog niet worden verkocht; waarmee de kasteleins natuurlijk zeer tevreden waren).
Al vrij snel ontstonden ook de beat-bandjes. Ook "de Ark" werd regelmatig door zulke bandjes bezocht. Eén van de bekendste bandjes was de "Dombo Band". De toeloop was overweldigend in die dagen. Zelfs vanuit Amsterdam kwamen jongeren een avondje dansen in de Ark.
Ook toen moest alles natuurlijk wel in het nette blijven. Paartjes, die wel wat erg dicht op elkaar dansten kregen (discreet) een kaartje, waarop stond dat er de nodige ruimte tussen de beide danslustigen moest zijn.
De omzet van de bar was toen zo'n *f* 30.000,- per jaar: soms wel *f* 2.000,- per avond (en 2000 gulden was rond 1970 heel wat meer dan nu). Uit de opbrengsten werd een hele nieuwe parketvloer en centrale verwarming aangelegd. Veel Oost Nijmegenaren hebben elkaar in die periode in de Ark als toekomstig echtgenoot leren kennen.
De meisjes in de leeftijd van 18 tot 22 jaar moesten toen natuurlijk wel om 11 uur thuis zijn. Ze werden vanzelfsprekend door de jongens naar huis gebracht, namen afscheid bij de deur, waarna de jongens naar Cafetaria "Croza" aan de Daalseweg holden en daar tot sluitingstijd bleven hangen.

De brand

En dan is er op 30 april 1971 (Koninginnedag dus) opeens de brand. In korte tijd brandde het hele jeugdhuis af. Ook hiervoor 2 stukjes uit de Gelderlander van 1 mei 1971. "Instuif de Ark is niet meer. Het jeugdhuis heeft gisteren voor het laatst publiek getrokken. Duizenden wijkbewoners vergaapten zich aan het spektakel, dat zich naast de kerk afspeelde".
Verderop in het artikel: "De werkelijke schade is niet in geld uit te drukken. De Ark was een drukbezocht onderkomen voor vele honderden jeugdigen van tientalle instellingen uit Nijmegen-Oost. Het hele jeugdwerk is op non-aktief gekomen".
Al op 3 en 8 mei werd er vergaderd over een nieuwe ruimte in de wijk waarbij ook het badhuis als mogelijk werd genoemd. Uiteindelijk heeft het toch nog ruim 10 jaar geduurd.

"De Ark" tussen 1971 en 1981

Zoals uit het verhaal hiernaast al bleek heeft het ruim 10 jaar geduurd, voordat er in Oost een nieuwe Ark verrees na de brand in '71. Dat komt echter niet, omdat de wijk in die tijd heeft stilgezeten. Al direkt na de brand werd er al druk overlegd over een nieuw wijkcentrum. Het duurde echter 2 jaar totdat er op 27 maart 1973 een plan op tafel lag. Daarna werd er weer een aantal malen overlegd tussen de diverse wijkgroepen, die in het nieuwe wijkcentrum wilden en de gemeente. In juli 1974 werd er een definitief plan opgesteld. In dit plan werd vastgelegd, dat het nieuwe wijkcentrum in oktober 1976 klaar zou zijn.

Willemskwartier eerst

Dat ging echter niet door. De gemeente trok geen geld uit voor het nieuwe wijkcentrum. Willemskwartier kreeg voorrang en dus een mooi wijkgebouw. Hengstdal moest nog maar even wachten. De toenmalige wethouder Massink vond, dat Hengstdal eerst maar eens moest aantonen dat er een wijkcentrum nodig was. Bovendien, zo vond de wethouder, de wijk was te langzaam met het indienen van haar wensen. Verschillende groepen uit de wijk reageerden boos. Via een briefje aan de wethouder werd medegedeeld, dat de wijk al in 1973 en opnieuw in maart 1975 haar wensen kenbaar had gemaakt.

Opnieuw beginnen

De toekomstige gebruikers van het wijkcentrum schreven weer een brief aan de gemeente waarin uitgebreid werd verteld hoe weinig ruimte er in Hengstdal was. Volgens de wijk was het dus erg hard nodig, dat er een nieuw wijkcentrum kwam.
Een reaktie van de gemeente bleef echter uit. Wel werden er allerlei tussenoplossingen gezocht. Met name voor de inmiddels van de grond gekomen Stichting Jeugdontspanning Hengstdal, die tal van aktiviteiten voor de jeugd organiseerden. Maar voor wat betreft het wijkcentrum betekende dit alles wel, dat er helemaal van voren af aan begonnen moest worden.

Nieuwe plannen

En dat gebeurde dan ook. In september 1977 deelde de gemeente mede, dat er nieuwe plannen waren voor een wijkcentrum aan de Elzenstraat. Plannen om het wijkcentrum in de Westerhelling te huisvesten verdwenen in de prullemand; de Elzenstraat bleef het terrein voor het wijkcentrum. Druk werd er overlegd en op 31 augustus 1978 waren de eerste tekeningen klaar. Het wijkcentrum zou in die plannen eind 1980 klaar zijn. Uiteindelijk werd het eind 1981, ruim 10 jaar na de brand van "de Ark". In mei 1980 werd de bouw begonnen. Op 4 december 1980 werd (via een prijsvraag) de naam van het nieuwe wijkcentrum vastgesteld. Op 14 maart 1981 was het hoogste punt bereikt en op 31 oktober zal het wijkcentrum worden geopend.

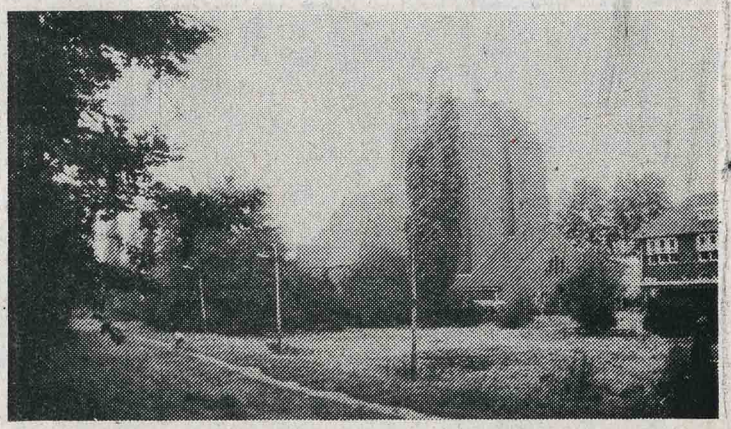

Het terrein aan de Elsenstraat zoals het er tussen 1971 en 1981 uitzag.

Beheerder Adrie van der Sanden:

„Ik ben er voor de wijk-bewoners"

Hoofdbeheerder van het wijkcentrum „de Ark" is geworden Adrie van der Sanden. Voordat Adrie in „de Ark" kwam deed hij hetzelfde in het andere wijkcentrum in Oost; de "Daalsehof", het wijkcentrum voor Altrade.

Op de vraag waarom hij nu in "de Ark" is gaan werken zegt Adrie: "Zelf woon ik op de Postweg-Hengstdal dus – en ik zit nu dus in mijn eigen wijk, dat is natuurlijk veel leuker. "De Ark" is trouwens ook groter dan de "Daalsehof", er zijn hier veel meer mogelijkheden".

Adrie woont sinds 1971 in Hengstdal. "Ik ben een geboren Nijmegenaar. Ik kom uit de Koninginnelaan; mijn jeugd heb ik doorgebracht in Bottendaal. Mijn vrouw is een echte Hengstdalse: ze komt uit de Haagbeukstraat".

Beheerders

Naast Adrie werken er in "de Ark" nog 2 assistent-beheerders, Frans Kersten en Hans de Ridder. Wat is hun taak in het wijkcentrum? "Ja", zegt Adrie "dat is niet zo simpel in twee regels te zeggen. Het wijkcentrum is er voor de wijkbewoners. Ik probeer er voor te zorgen, dat iedereen zich er zoveel mogelijk thuis kan voelen. Ook moet ik ervoor zorgen, dat alles zo goed mogelijk verloopt. Ik ben er dus niet alleen maar om zalen te verhuren en koffie te zetten. Ik ben veel meer bezig met de mensen uit de wijk, probeer het de bezoekers naar de zin te maken. Ik ga vaak ook tussen de mensen zitten. Als er een groepje bijvoorbeeld bloemen aan het schikken is, dan doe ik mee. Op die manier hoor ik ook wat de mensen belangrijk vinden voor het wijkcentrum en daar kan ik misschien voor een volgende keer wat mee doen". Daarnaast moet de beheerder er ook voor zorgen, dat er geen problemen ontstaan. "Ik moet er natuurlijk voor zorgen, dat er goede afspraken over het gebruik van de zalen worden gemaakt. Een zaal kan natuurlijk maar één keer worden verhuurd. Ik ben degene die ervoor moet zorgen, dat er geen 2 groepen tegelijk voor de deur van een zaal staan te wapperen met een huurkontrakt.

Dit soort dingen zijn natuurlijk heel erg belangrijk, maar ik vind dat mijn belangrijkste taak toch is het de mensen naar de zin te maken".

Samenspel

"Maar het naar de zin maken kan ik natuurlijk niet alleen. We moeten er samen wat van maken. Samen, dat wil dus zeggen: de wijkgroepen, die het wijkcentrum gebruiken, de beheerscommissie die de algemene lijn bepaald en wij als beheerders".

Over de beheerscommissie gesproken: dat is een groep wijkbewoners, die min of meer over het wijkcentrum gaat.

Adrie: "Ik heb met de beheerscommissie van de "Daalsehof" goede ervaringen opgedaan, dat was een fijne groep mensen. Zo'n beheerscommissie moet naar mijn mening bestaan uit wijkbewoners. Het wijkcentrum is voor hen gebouwd en zij moeten het dus ook voor het zeggen hebben. Beroepskrachten kunnen vanuit hun werk veel goede adviezen geven. Dat geldt ook voor mensen uit allerlei stedelijke instellingen, maar het zijn toch de wijkbewoners die het wijkcentrum uiteindelijk moeten maken.

Gebouw

Adrie is, zoals hij zelf zegt "erg blij" met het gebouw zelf. "Het is bouwtechnisch erg goed en degelijk gebouwd. De indeling van het gebouw is ook erg goed gevonden".

Op de vraag of het wijkcentrum groot genoeg is, antwoordt Adrie: "Dat weet ik niet, dat zal de toekomst moeten uitwijzen. Van buitenaf bekeken is het gebouw erg groot, maar je moet bedenken, dat de bibliotheek bijna het halve gebouw heeft. Dat vind ik overigens niet erg. Zo'n bibliotheek – en dat geldt ook voor het ouderenwerk – geeft een hoop toeloop van mensen. Je moet niet vergeten, dat een hoop mensen nogal wat drempelvrees hebben bij een wijkcentrum. 't Is toch allemaal een beetje officieel enzo. Omdat er verschillende grote instellingen in het wijkcentrum zitten krijg je vanzelf meer mensen over de vloer en daar zijn we voor per slot van rekening".

Jeugd

"De Ark" heeft een aparte (althans wat afgezonderde) jeugdruimte. Daar hoeft men dus niet al te voorzichtig te zijn met geluidsoverlast. Een van de 2 assistent-beheerders is ook speciaal voor die jeugdafdeling aangesteld. Adrie: "Net zoals dat bij de volwassenen gebeurd moet die er samen met de jongeren iets van maken".

"De Ark" heeft ook een – wat in de wandeling "ontmoetingsruimte" wordt genoemd. Adrie: "Dat is een ruimte, waar wijkbewoners gezellig een babbeltje met elkaar kunnen maken. Iedere wijkbewoner is daar van harte welkom, ook al komt hij of zij nooit verder in het wijkcentrum. Die ruimte is er voor om elkaar (zoals de naam al zegt) te ontmoeten. Ik hoop er iedereen nog eens tegen te komen".

Voorlopige beheerscommissie:

"De Ark leeft in de wijk"

"De Ark" is eigendom van de gemeente Nijmegen en wordt beheerd door de Stichting Wijkcentra Nijmegen, hoewel die Stichting binnenkort zal gaan verdwijnen. Het wijkcentrum komt dan direkt onder de gemeente. De dagelijkse gang van zaken en de algemene lijn van het gebruik van het wijkcentrum ligt echter in handen van de "beheerscommissie". In de andere wijkcentra in Nijmegen zijn er ook dergelijke beheerscommissies.

Ook voor "de Ark" zal er zo'n beheerscommissie gaan komen, hoewel nu nog enigszins onduidelijk is hoe die eruit gaat zien. Een deel van de wijkbewoners, die via de voorbereidingsgroep bezig zijn geweest met het krijgen van het wijkcentrum zullen waarschijnlijk in de beheerscommissie gaan zitten.

Met een aantal van hen had "de Wijkkrant" een gesprekje.

Overleggroep

"Voorlopig", aldus één van hen "heten we nog niet beheerscommissie. Aan de ene kant komt dat doordat de hele opzet rond alle wijkcentra in Nijmegen gaat veranderen en we nog niet precies weten hoe het er in de toekomst uit gaat zien. Aan de andere kant heeft dat te maken met het feit, dat "de Ark" nog nieuw is: we weten nog niet hoe we het zelf willen regelen.

Saarom willen we eerst een – zeg maar brede – overleggroep van de grond proberen te krijgen. In die overleggroep kunnen dan zowel vertegenwoordigers van de verschillende huurders zitten alsook wijkbewoners die zich erg voor het wel en wee van "de Ark" interesseren. Die wijkbewoners kunnen vanzelfsprekend ook een goede inbreng hebben op het wijkcentrum".

Met deze grote groep wil men dan ongeveer een jaar aan de slag om daarna te zien hoe de beheerscommissie er het beste uit kan zien.

Een aantal leden van de overleggroep: v.l.n.r.: T. Minten, L. Schetters, A. v.d. Sanden, P. Tielemans, Th. Barten en dhr. Kobessen.

Taken

Op de vraag wat de taken van de beheerscommissie, of in dit geval de overleggroep zijn, komt als antwoord: "De overleggroep is een orgaan van de wijk en de gebruikers van het wijkcentrum en is er dus om de belangen van de wijk en de gebruikers met betrekking tot het wijkcentrum te behartigen. Als we het allemaal niet te formeel bekijken (want onze taken zijn allemaal vastgelegd in regelementen), dan komen de taken op het volgende neer.
In de eerste plaats moeten wij ervoor zorgen, dat het wijkcentrum zo goed mogelijk funktioneerd. Wij bepalen in eerste instantie welke groepen en instellingen ruimte mogen huren, wanneer het wijkcentrum open is, we bekijken klachten en wensen van wijkbewoners, houden de inventaris in het oog en stellen de huisregels op".

Daarnaast adviseert de overleggroep de eigenaar van het gebouw over bijvoorbeeld de prijzen van de konsumpties, onderhoud en eventuele verbouwingen. Een belangrijke taak is volgens de voorlopige overleggroep ook het stimuleren van nieuwe initiatieven.

"Wij beschikken over een subsidie-potje, waarmee we allerlei dingen kunnen doen. We kunnen daarmee bijvoorbeeld een aantal leuke dingen in de ontmoetingsruimte organiseren. We kunnen ook beginnende groepen uit de wijk een aantal keren gratis in het wijkcentrum laten zitten om te kijken of zo'n groep levensvatbaar is, zonder dat het de initiatiefnemers handen vol geld kost".

Verwachtingen

Gevraagd naar wat men van het nieuwe wijkcentrum verwacht wordt opgemerkt, dat het in feite natuurlijk nog maar afwachten is. "We weten nog niet waaraan er nou precies behoefte is in de wijk. Er zijn al wel erg veel huuraanvragen binnengekomen. Daaraan kun je zien, dat het wijkcentrum erg leeft in de wijk. Dat viel trouwens ook al op te maken uit het feit, dat het van de winter toen we het hoogste punt bereikten en daaromheen een feestje bouwden, erg veel wijkbewoners kwamen kijken. Je kunt wel merken, dat er weer allerlei initiatieven in de wijk worden genomen. Door het ontbreken van ruimte in de afgelopen 10 jaar is het wat stil geworden in Hengstdal. We moeten een goed kontakt opbouwen met de wijk, dan kunnen we aansluiten op allerlei ontwikkelingen".

Jong en oud

De voorlopige overleggroep vindt wel, dat "de Ark" er is voor alle wijkbewoners, jong en oud. "We willen niet het stempel krijgen, dat hier alleen iets te doen is voor de jeugd of de ouderen. We willen ook niet alleen de aktieve Hengstdallers bereiken, het wijkcentrum is er ook voor, zeg maar, de gewonen wijkbewoners".

Men is er wel van overtuigd, dat het moeilijk zal worden. "Een hoop mensen verwachten erg veel van ons. Vooral de wat ouderen, die de oude Ark nog hebben meegemaakt. Of we dat de eerste tijd allemaal waar kunnen maken, we weten het niet. We hebben in ieder geval een hoop idealen en plannen.

Het zal best wel leuk worden".

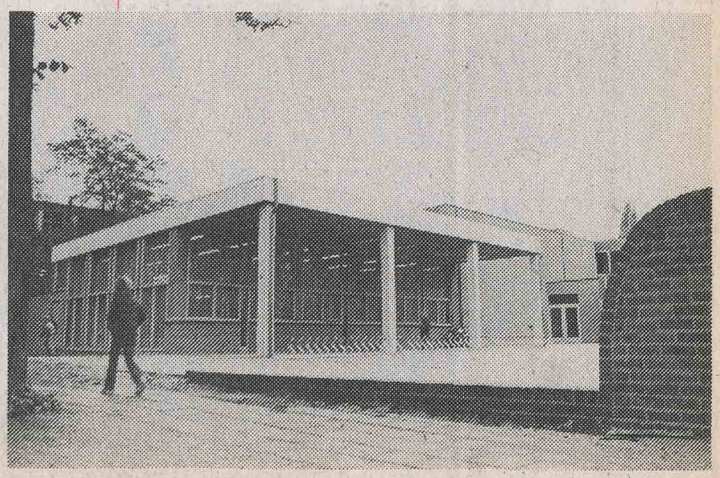

De bibliotheek in "de Ark" heeft de volgende openingstijden:

Volwassenen

maandag:	14.00-18.00 uur
dinsdag:	14.00-18.00 uur
	19.00-21.00 uur
woensdag:	14.00-18.00 uur
donderdag:	gesloten
vrijdag:	14.00-18.00 uur
	19.00-21.00 uur

Jeugdafdeling

maandag:	14.00-18.00 uur
dinsdag:	14.00-18.00 uur
woensdag:	14.00-18.00 uur
donderdag:	gesloten
vrijdag:	14.00-18.00 uur

Spreekuur Ouderenwerk Hengstdal

Iedere maandag tot en met donderdagochtend van 9.00 tot 10.00 uur houdt de projektleidster van de SWON (Stichting Welzijnswerk Ouderen Nijmegen) mevrouw L. Schetters spreekuur in "de Ark". Telefoon: 236774.
U kunt er tercht met vragen, die met ouder worden te maken hebben zoals: huisvesting, huishoudelijke hulp, gezondheid, warme maaltijden, invullen van formulieren, enzovoorts enzovoorts.

Vrije Akademie in "de Ark"

Ook de Vrije Akademie heeft een ruimte in "de Ark"; een goed uitgerust handenarbeidlokaal in de kelder.
De eerste week van november beginnen er de volgende kursussen:
Oriëntatie-kursus, waarin men kennis kan maken met verschillende materialen en technieken zoals keramische vormen, eenvoudige metaalbewerken en textiele werkvormen. Tijd: dinsdagavond van 19.00-21.00 uur.
Boetseren/beeldhouwen, werken met klei, gips, boetseerwas, hout en steen. Tijd: woensdagavond van 19.00-21.00 uur.
Textiele werkvormen op donderdagochtend van 9.30-11.30 uur. Het "ontwerp" staat in deze kursus voorop. Daarnaast zullen er verschillende technieken worden toegepast zoals applikatie, patchwork, Zaans stikwerk, vrij haken, breien en vrij borduren.

Als u belangstelling heeft voor één van deze kursussen, dan kunt u inschrijven op de administratie van de Vrije Akademie, Cultureel Centrum de Lindenberg op werkdagen van 10.00 tot 12.30 en van 13.30 tot 16.00 uur (Ridderstraat 17-19, telefoon: 231433). U kunt zich ook opgeven op de Open middag, zaterdag 31 oktober tussen 14.00 en 17.00 uur in "de Ark".

Wat er voor ouderen in "de Ark" te doen is

De **ontmoetingsruimte** van de Ark staat open voor alle wijkbewoners en biedt dus ook de ouderen de mogelijkheid elkaar te ontmoeten. In de ontmoetingsruimte staat een biljart en verder is er gelegenheid voor kaarten, schaken, dammen, enzovoorts. U kunt er zowel overdag als 's avonds terecht.
In samenwerking met de Lindenberg, de bonden voor ouderen Christus Koning en St. Stefanus en de SWON (Stichting Welzijnswerk Ouderen Nijmegen) wordt op **4 november** om 2 uur een middag "voor ouderen door ouderen" georganiseerd. De toneelclub Dukenburg treedt op met het stuk "Het Bejaardentehuis". In de pauze speelt Bert Schuiffel accordeon; daarna treedt het zangkoor van de bond voor ouderen "St. Stefanus" op.
De entree is *f* 2,50; u krijgt daarvoor ook koffie en gebak. Kaartverkoop: woensdag 28 oktober van 10-12 uur in "de Ark".

Yoga & volksdansen

In samenwerking tussen de bonden voor ouderen Christus Koning en St. Stefanus en de SWON worden (als er voldoende belangstelling voor is) de volgende kursussen georganiseerd:
Yoga voor ouderen in 12 lessen, kosten *f* 35,–.
Volksdansen: per jaar 40 (wekelijkse) lessen van 1,5 uur. Kosten: *f* 60,– per jaar, te betalen in 3 maandelijkse termijnen van *f* 20,–.

Tekenen en schilderen

De Vrije Akademie start in samenwerking met de SWON op **donderdag 5 november** een kursus tekenen en schilderen onder leiding van Annemarie Rievers. Deze kursus wordt gegeven in de handarbeidsruimte van "de Ark", 's ochtends van 9.30 tot 11.30 uur. Kosten: *f* 2,– per les.

Sociëteit

De bond voor ouderen Christus Koning, houdt iedere dinsdag- en donderdagmiddag van 14.00 tot 17.00 uur een gezellige sociëteit.

Iedere dinsdagochtend van 11.00 tot 12.00 uur is er **gymnastiek** voor ouderen onder leiding van mevrouw Maters.

Iedere woensdagmiddag van 14.00 tot 16.30 uur is er **handwerken** onder leiding van mevrouw Bonte.

Informatie over deze aktiviteiten en opgeven voor deze aktiviteiten bij de secretaris van de Bond voor ouderen Christus Koning: dhr. Tesser, Lijsterbesstraat 91, telefoon 224131.

Pedicure

Mevrouw L. Stienen-Persoon pedicuurt 65-plussers iedere woensdag van 9.00 tot 16.00 uur. Wel eerst een afspraak maken (tel. 236774).
Wie niet naar de Ark kan komen kan eventueel ook thuis worden gepedicuurd.

Wijkcentrum "de Ark"

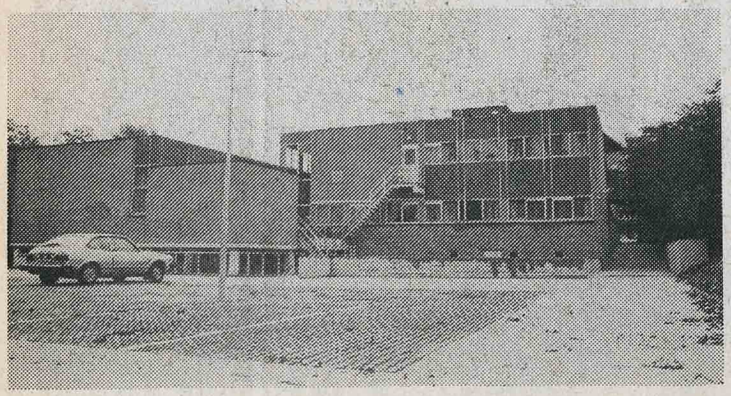

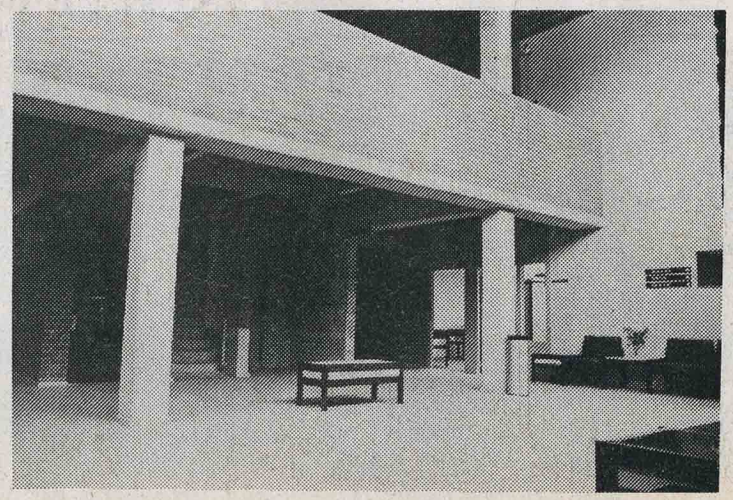

Programma opening wijkcentrum "de Ark"

ZATERDAG 31 OKTOBER

12.30-13.30 uur: MUZIEK IN DE WIJK
De Stefaantjes trekken door Hengstdal.

13.40-14.00 uur: OFFICIËLE OPENING
Wethoudster mevrouw van de Besselaar zal de laatste steen in het wijkcentrum metselen en de sleutel overhandigen.

14.00-17.00 uur: OPEN HUIS
Iedere wijkbewoner is welkom in "de Ark".
Gratis koffie en limonade.

Verdere aktiviteiten:

- Groepen en instellingen uit Hengstdal laten via kraampjes zien wat ze doen.
- Poppenkast, majoretten, optreden jeugdkoor Christus Koning, buitenaktiviteiten scoutinggroepen.
- Film over de bouw van het wijkcentrum.

Opvang voor kinderen in de kresj is mogelijk.

20.00-??.?? uur: FEEST VOOR DE WIJK

- Voor de volwassenen in de grote zaal.
- Voor de jeugd disco in de jeugdsoos.

**ALLE BEWONERS VAN HENGSTDAL...
VAN HARTE WELKOM!**

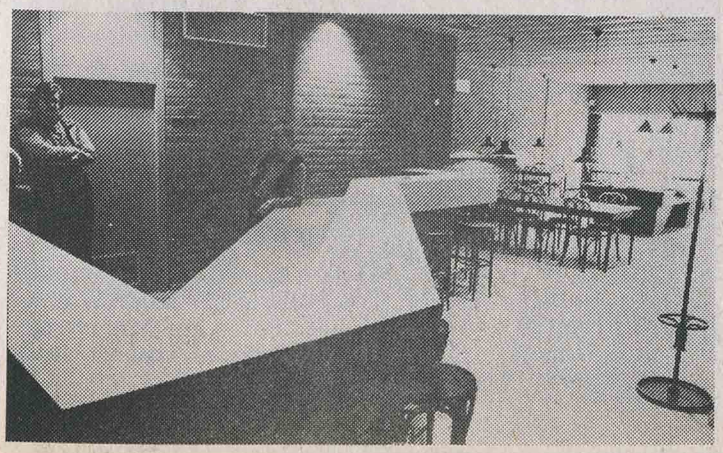

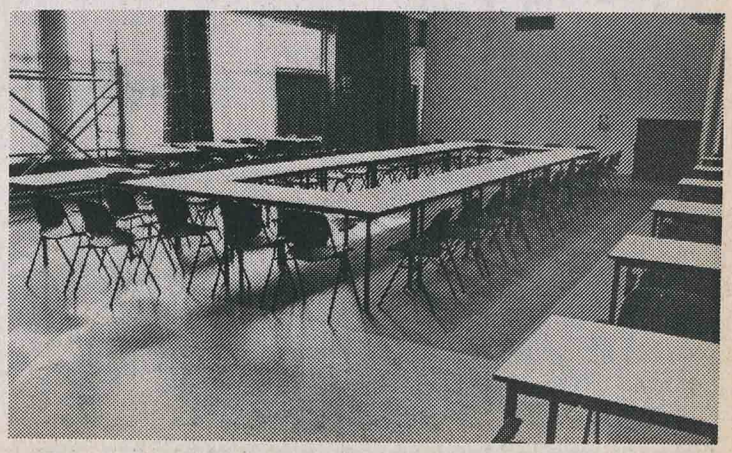

DE ARK HUURTARIEVEN

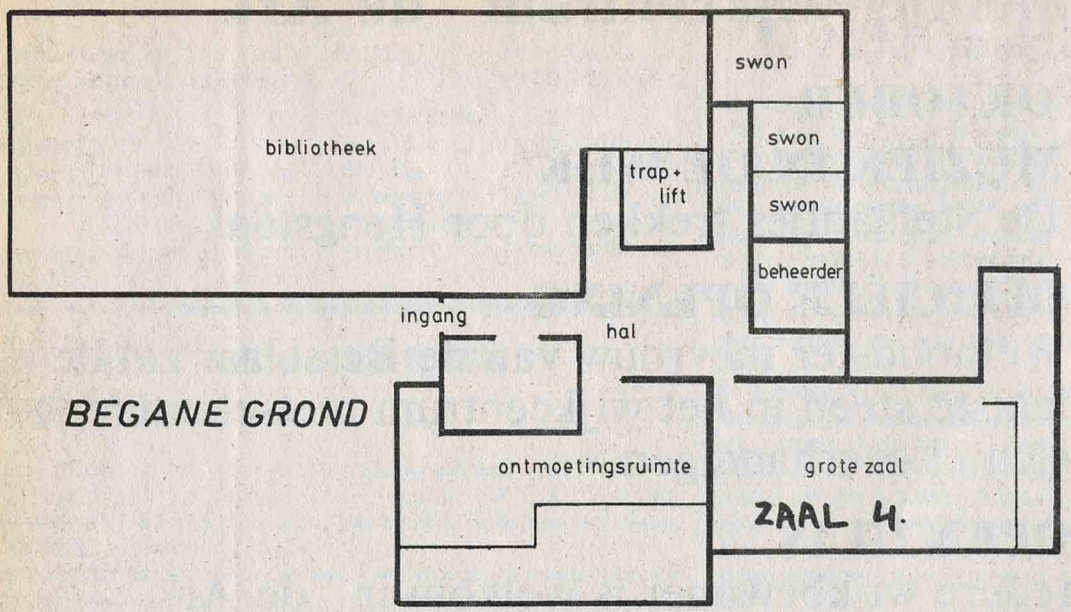

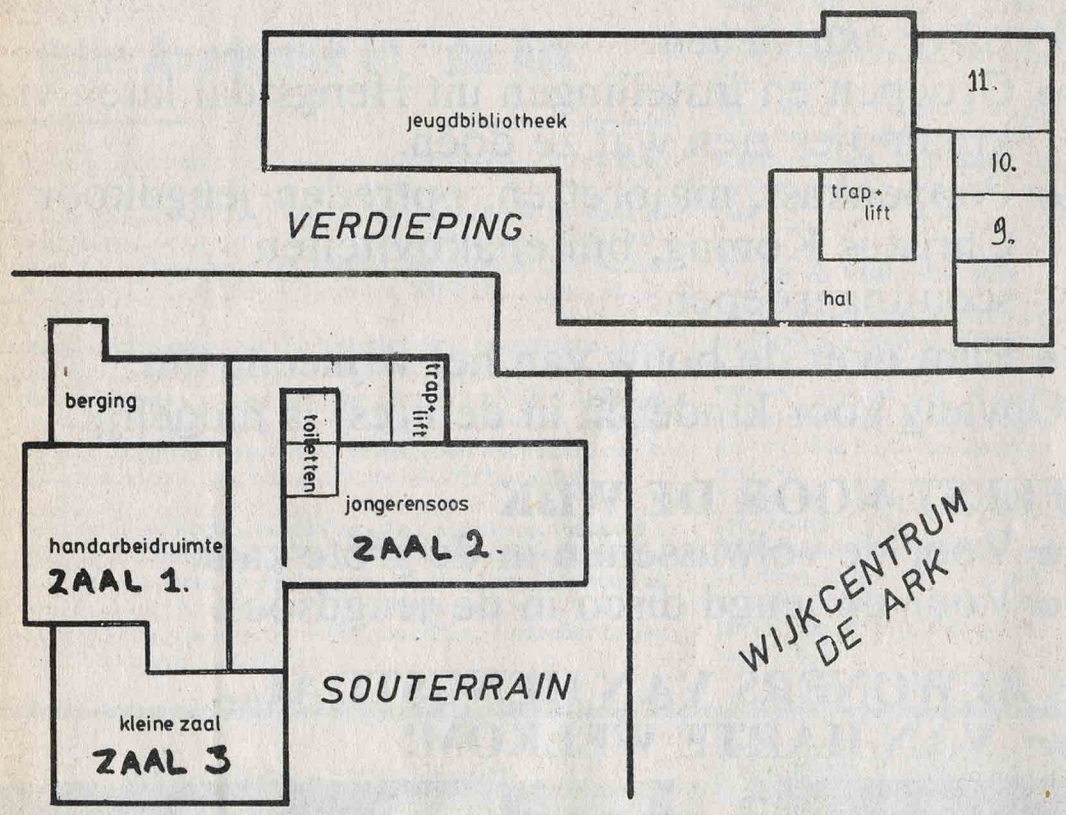

Verschillende ruimten in het Wijkcentrum "de Ark" kunnen door groepen uit de wijk worden gehuurd. De huurprijs wordt – net zoals bij de andere wijkcentra in Nijmegen – berekend via een tarief per vierkante meter. Hoe groter de zaal, hoe hoger de huurprijs. De huurprijs van een zaal is inclusief het gebruik van de stoelen, tafels en dergelijke. Niet in de huur zitten: brandwacht, BUMA-rechten en leges voor vergunningen. Mocht u die nodig hebben, dan moet u daar dus zelf voor zorgen.

Te huren ruimtes

In het Wijkcentrum kunt u de volgende ruimtes huren. De nummers zijn terug te vinden op de plattegrond op deze bladzijde.

zaal 1: 108 m2 (handarbeid)
zaal 2: 80 m2 (jeugdsoos)
zaal 3: 85 m2 (kleine zaal)
zaal 4: 161 m2 (grote zaal)
kamer 9: 17 m2 (vergaderen)
kamer 10: 17 m2 (vergaderen)
kamer 11: 33 m2 (vergaderen)

Huurtarieven

De huurtarieven van de verschillende zalen zijn te zien in het lijstje hiernaast.
Het **uurtarief** is in principe bedoeld voor verhuur van een ruimte waarvan (inklusief aankomst en vertrek) het gebruik niet langer dan 2 uur duurt. Het **nachttarief** is bedoeld voor het geval dat 't later dan 24.00 uur wordt.

Kortingen

Op de huurprijzen zijn verschillende kortingen mogelijk. Wijkgroeperingen die min of meer regelmatig van het wijkcentrum gebruik maken en daarvoor een huurkontrakt hebben gesloten krijgen een korting van **40%**. Wijkgroepen zonder een huurkontrakt krijgen een korting van **33,3%**. Zoals in deze extra Wijkkrant al eerder is vermeld, beschikt de overleggroep van het Wijkcentrum over een potje om beginnende goepen een beetje te helpen bij het opbrengen van de huur. Aanvragen bij het wijkcentrum.

Huuraanvragen

Het huren van ruimte moet worden aangevraagd bij de beheerder van het Wijkcentrum. Langdurige of uitgebreide huuraanvragen worden eerst in de overleggroep besproken voordat het huurkontrakt wordt gesloten.

HUUR-PRIJZEN "de Ark"

zaal	ochtend middag	uur	avond	uur	nacht-uur	hele dag
1.	f 51,64	f 16,14	f 64,55	f 20,66	f 25,82	f 129,10
2.	f 42,95	f 13,42	f 53,69	f 17,18	f 21,47	f 107,37
3.	f 42,95	f 13,42	f 53,69	f 17,18	f 21,47	f 107,37
4.	f 72,38	f 22,62	f 90,47	f 28,95	f 36,19	f 180,94
9.	f 14,96	f 4,68	f 18,71	f 5,99	f 7,48	f 37,41
10.	f 14,96	f 4,68	f 18,71	f 5,99	f 7,48	f 37,41
11.	f 29,42	f 9,20	f 36,78	f 11,77	f 14,71	f 73,56

Wat is er te doen voor kinderen en tieners op Kluphuis Daalsehof

Hallo allemaal,
Weten jullie al dat er op Kluphuis Daalsehof allerlei klups zijn voor kinderen en tieners, uit Altrade? De meeste klups zijn een paar weken geleden al begonnen, maar je kunt er nog bij! Er zijn wat nieuwe dingen bijgekomen; een kleuterklup, een toneelklup; een huiswerkklas en een jongensklup, voor jongens van 12 t/m 15 jaar. Elke klup kost 75 cent entree, behalve de oudere jeugdklup en de tienerdisco. Hieronder zie je wanneer de klups zijn. Kijk maar goed wanneer er voor jou wat te doen is en kom dan maar eens langs. Zeg, tot ziens op:

Maandag:
Kinderklup, van 4 uur tot half 6, voor 1e en 2e klassers. Tienershonk, van 7 tot 9 uur, voor 12 t/m 15 jarigen.

Dinsdag:
Huiswerkklas voor de 6e klas van de Traianusschool. Gaat binnenkort beginnen. Van 4 tot 5 uur. Meidenklup, van 7 tot 9 uur, 12 t/m 15 jaar. Toneelklup, van half 7 tot 8 uur. Voor de 4e t/m de 6e klas.

Woensdag:
Kleuterklup, van half 2 tot 3 uur. Kinderinstuif, van 2 uur tot half 4, voor de 1e t/m de 3e klas. Tussenklup: van half 7 tot 8 uur. Voor de 4e t/m de 6e klas. Jongensklup: van half 9 tot 10 uur, voor 12 t/m 15 jarigen.

Donderdag:
Kinderklup, voor de 5e en de 6e klas, van 4 tot half 6. Huiswerkklas, dezelfde als dinsdag. Oudere jeugdklup, van half 8 tot half 11, voor 16 t/m 24 jarigen.

Vrijdag:
Kinderklup, van 4 tot half 6, voor 3e en 4e klassers. Tienerdisco, van half 8 tot half 11, voor 12 t/m 15 jarigen.

KLUPHUIS DAALSEHOF
DAALSEWEG 115 (achter de winkels) tel. 22 80 38.

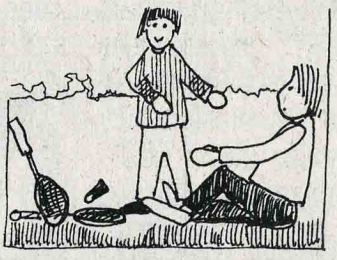

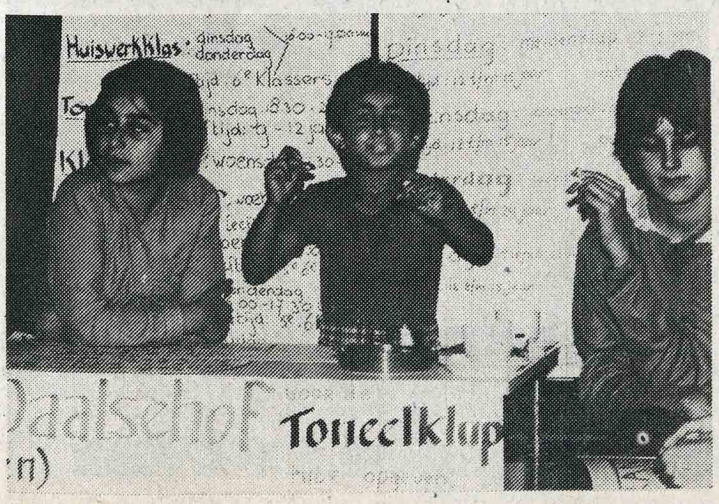

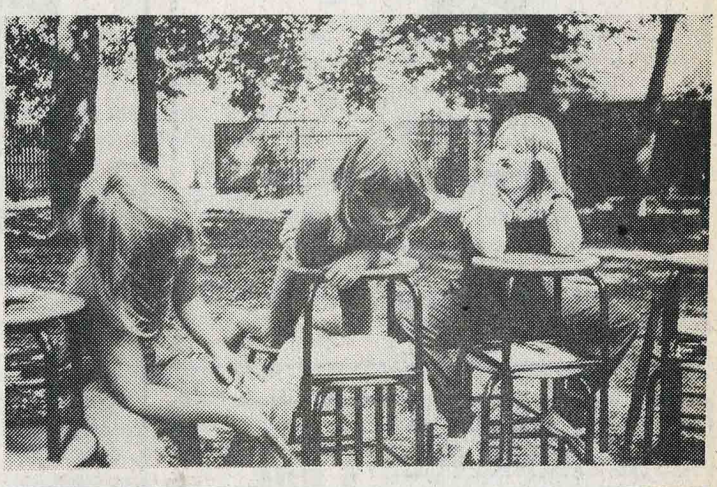

Wat is Scouting Mgr. Hamer?

Bij scouting Mgr. Hamer kun je bijna alles doen wat jij leuk vindt. Je zou naar een voetbalklup of een andere klup. Maar waar ga je heen als je van-alles-wat wilt doen??? Voetballen, knutselen, leuke spelletjes doen, hutten bouwen, plakken en knippen, zagen en timmeren, dansen en muziek maken, speurtochtenlopen en nog veel meer leuke dingen...

Nou, wat dacht je van de Mhr. Hamer groep. Het leuke van onze groep is dat je er een heleboel kunt doen. Jij maakt samen met de andere kinderen van de klup uit wat jij leuk vindt én wilt doen. Samen met de leidsters en leiders natuurlijk.

En we gaan met z'n allen één week op kamp in een blokhut. Ook houden we twee of drie keer per jaar een weekend in een blokhut of tenten.

Nu kunnen we je nog veel meer vertellen maar als je gewoon een keer langs komt maak je zelf mee hoe leuk het is.

Ben je een meisje tussen 6 en 10 jaar dan kun je naar de kabouters. en je een jongen tussen 6 en 10 jaar dan kun je bij de welpen gaan. Ben je al wat ouder dan zijn de gidsen of verkenners misschien wel wat voor jou. Gidsen zijn meisjes van 10 tot 14 jaar en verkenners zijn jongens van 10 tot 14 jaar. Kabouters, welpen en verkenners spelen in de kelder van de Maria Geboorte Kerk.
Kabouters en welpen spelen van 10.45 tot 12.45 uur. Gidsen en verkenners spelen van 14.00 tot 17.00 uur op de zaterdag.

Kom maar eens langs. Dan weet je wat het is en wat je mist. Je kunt ook even opbellen: Tel. 563673 en vragen naar Caro of Jeroen. Tot ziens...

WIP EVEN BIJ THEETJE BINNEN
VOOR IETS LEKKERS UIT 'T HANDJE

Theo's Automatiek

Snacks uit eigen keuken
Milkshake en soft ijs

DAALSEWEG 195 - NIJMEGEN

Voor bestellingen
telefoon
080 - 229290

ZWAAR MASSIEF EIKEN BANKSTEL
in stof naar keuze **1.595,-**

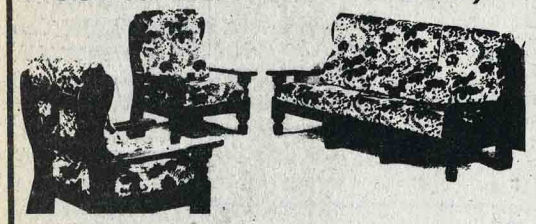

Verder ruim gesorteerd in div. meubelen o.a.: **rankenkasten, toogkasten, kaaskasten, ook kleinmeubelen, o.a. krantenbakken, t.v.-kastjes, mimisets, dekenkisten, telefoontafeltjes, plantenbakken, etc. etc.**

NUYEN MEUBELEN
DAALSEWEG 221, NIJMEGEN, DONDERDAG KOOPAVOND

Loop gerust eens bij ons binnen...

Als U geld wilt lenen, of als U geldproblemen heeft.

Voor informatie zijn wij dagelijks geopend van 9.00-12.00 uur en van 13.30-16.00 uur.

GEM. KREDIET BANK NIJMEGEN

Voor een echt gesprek kunt u terecht op ma., di., do., vr., van 9.00-12.00 uur.

GEMEENTELIJKE KREDIETBANK
Mariënburg 24, Nijmegen, Tel. 080-299555

SPAARWEEK-FEESTWEEK

f 7,50 * EXTRA SPAARPREMIE IN DEZE WEEK

Nieuwe spaarders die deze week een spaarrekening openen met minstens f 25,– inleg, krijgen daar f 7,50* extra spaarpremie bij.

KLEURIGE HYACINT VOOR SPAARDERS

Een straks geurig bloeiende hyacint, voor wie nu komt sparen. Verpakt in een doosje dat ook weer dienst kan doen als spaarpot.

RABOBANK KALENDER "PLAATJES VAN LIEDJES"

Aardig geschenk waarmee wij de vriendschap onderhouden: de traditionele

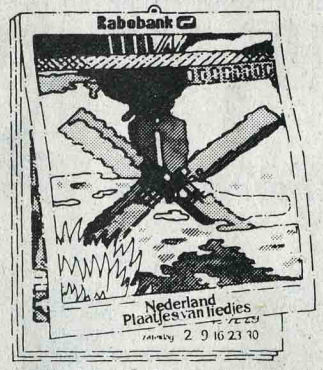

Rabobank Kalender met foto's geïnspireerd op bekende Nederlandse liedjes. Gratis voor u, zolang de voorraad strekt.

* Dit geldt niet voor het Ideaal Spaarplan de Zilvervloot.

Rabobank
VOOR SPARENDE HOOGVLIEGERS
Adres: G.W. Vermeulen, van 't Santstraat 169. Tel. 225152

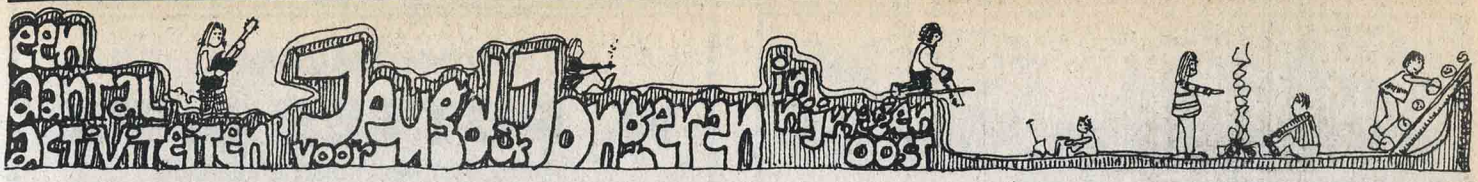

Scouting Tarcisius Nijmegen

Wij zijn een scoutinggroep. En wij spelen het spel van scouting. Wat is dat dan zul je je misschien afvragen. Nou voor ons is dat zoiets als: Samen er op uit trekken om samen te spelen, leuke zaken te ontdekken, maffe dingen te doen en veel plezier en lol te beleven. Wij doen dat met **jongens én meisjes** samen. In vier leeftijdsgroepen: de welpen, (7 t/m 10 jr), verkenners (10 t/m 14 jr), rowans (14 t/m 17 jr) en pivo's (17 t/m 21).

Iedere leeftijdsgroep speelt op zijn eigen manier, welke het beste bij die leeftijd aansluit. Enkele voorbeelden:

Van alles wat

De **welpen** spelen in het bos, doen aan handenarbeid, verkleden en muziek maken (natuurlijk nog véél meer). De **verkenners** gaan bijvoorbeeld vaak op weekend in een blokhut of met een tent, maken cross-fietsen, fotograferen, zwemmen en maken een filmpje over ruimtevaart. De **rowans** doen ondermeer aan grottenonderzoek in de ardennen en zijn verwoed zendamateurs. De pivo-s zijn jongeren die aan een discotheek solderen en verder doen waar ze zin in hebben.

Wat je zelf leuk vindt

Zo doet iedere leeftijdsgroep wat hij of zij leuk vindt. Het belangrijkste is wel dat je zelf bepaald wát je wilt doen (en niet dat je alleen maar doet wat je wordt voorgeschoteld).

Waar en wanneer

De tijden waarop de clubs draaien zijn: voor de welpen, zaterdagsmorgens van 10 tot 12, uur, verkenners zaterdagmiddag van 2 tot half 5 en voor de rowans en de privi's vrijdagsavonds van half 8 tot onveveer 11 uur.
Alle aktivitieten vinden plaats rondom de Christus Koningskerk aan de Hengstdalseweg.
Kom gerust eens kijken. Meer informatie? bel dan Michel van Hulst (227717) of Stef Cuppens (232421).

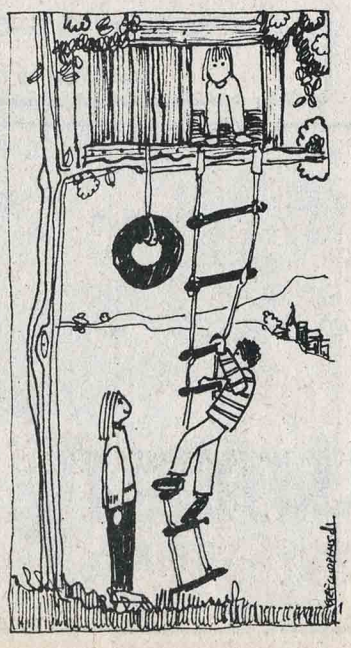

Stichting jeugd-ontspanning Hengstdal

Hallo meisjes en jongens. De klups van stichting jeugd ontspanning Hengstdal beginnen op **31 oktober** in de barak en in het nieuwe wijkcentrum. Misschien zit er ook wel iets voor jou bij. De klups die in het wijkcentrum gaan draaien zijn:
Maandag van 16.00-17.30 knutselgroep van 10-13 jaar.
Dinsdag van 19.30-21.00 instuif van 12-15 jaar.
Woensdag van 14.00-16.00 knutselklup van 4-11 jaar.
Woensdag van 16.00-17.30 uur tieneropvang vanaf 12 jaar.
Donderdag van 16.00-17.30 tieneropvang vanaf 12 jaar.
Donderdag van 20.00-22.00 aktiviteiten vanaf 15 jaar.
Zaterdag van 14.00-16.00 knutselklup van 4-11 jaar.

De klups die in de barak aan de Pijnboomstraat gaan draaien zijn:

Dinsdag van 19.30-21.00 integratiegroep.
Donderdag van 19.30-21.00 meidenklup vanaf 13 jaar.
Vrijdag van 19.30-22.00 gespreksgroep oudere jeugd.

Ook dit jaar wordt het weer een tegekke klup, als jij tenminste ook mee doet. Ook start er op 31 oktober **een knallende disko** voor tieners van 12 t/m 21 jaar. Na 31 oktober is er om de 14dagen disko draaien.
Op vrijdag van 19.00-22.00 voor 12-15 jarigen.
Op zaterdag van 20.00-24.00 voor 15-21 jarigen. Nou, dit was het dan. We hopen dat jij ook op de klup komt!! Groetjes de vrijwillig(st)ers.

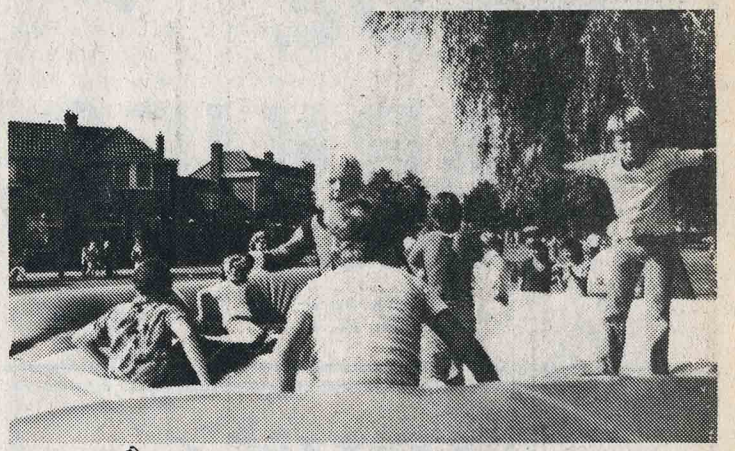

Aktiviteiten klubhuis Wilgplein voor kinderen van de lagere school en tieners

maandag:
3.15-4.15 kleuterklub
6.30-7.30 gitaarklubje
7 -9 meidenklub
8-half 11 tienerkeldersoos

dinsdag:
3.30-5 toneelklub
6.30-8 kern-discoklub
8.15-11 tienerjongensklub

woensdag:
1 -2.15 kleuterklub
2.30-4 open huis l.s.
4.30-6 open huis tieners
8-half 11 tienerkeldersoos

donderdag:
6-8 jongensklub
8-half 11 tienerkeldersoos

vrijdag:
8-12 disko van af 12 jaar.

Binnenkort komt er op maandag voor kinderen van klas 1,2 en 3 een spel - knutselklub en een handenarbeidklub voor kinderen uit klas 4, 5 en 6.
Verder zijn er nog verschillende huiswerkgroepen.
Alle aktiviteiten vinden plaats in het kluphuis aan het Wilgplein.

VOOR DE
BESTE SOORTEN
NEDERLANDSE EN
BUITENLANDSE KAAS

Noten en Zuidvruchten

REFORM-ARTIKELEN
o.a. MUESLI en ZUURDESEMBROOD

naar:

WOUT HEYMANS
DAALSEWEG 201 NIJMEGEN

AUTORIJSCHOOL
W. PUTTER & ZN.
VAMOR en Methodische instructie.
Wij bieden onze cliënten snelle service door uitrusting mobilofoon op al onze wagens.
Nu ook met automaat (Ford Escort)
Theorieles voor iedereen
Singendonckstraat 15, Nijmegen. Bel. 080-220701
15 JAAR ERVARING

Drukkerij Busser b.v.
Drukkers
voor handel en industrie
en verder alle
voorkomende drukwerk
Frans Halsstraat 13, Nijmegen
☎ 080 - 221071

CAFE-BILJART
DE
MARKIES
TOOROPSTR.
221
GRATIS FEESTZAAL 226754

Attentie Attentie

Bewoners Nijmegen-Oost opgelet!!
Wij komen voortaan elke week bij u in de buurt met onze moderne visverkoopwagen.
Grote sortering: verse vis, gerookte vis,
garnalen, zuurwaren, nieuwe haring en warme gebakken vis – zo uit de pan.
Standplaats van 't Santstraat t.o. de Rabobank
Voorheen standplaats fa. Mallo.
Geopend:
vrijdags van 11–6 uur. zaterdags van 11-5.30 uur.
Vishandel A. v. Hoorn-v. Rijswijk
DORPSSTRAAT 13, GROESBEEK, TEL. 08891-5272
Kwaliteit is onze reclame!!!

ALFA „THUISTAP"
Een natuurzuiver pilsener bier, met een heerlijk bouquet gevuld in vaten met een ingebouwd koolzuurcompartiment en daardoor uitermate geschikt voor feestjes, party's, gezellige avonden enz. Ook leverbaar met een compacte snelkoeler of voor café's en verenigingslokalen.

PEEMAN B.V. SLIJTERIJ
Prins Hendrikstraat 30 Hoek Waldeck Pyrmontsingel, Nijmegen. Tel. 22 12 27

Schildersbuurtvereniging

De werkgroep "Wonen" van de vereniging Schildersbuurt organiseert op **maandag 23 november** een buurtvergadering over de vraag: hoe bevalt het woonerf in de Schildersbuurt. Plaats: Daalsehof. Aanvang: 20.00 uur. Alle buurtbewoners zijn van harte welkom.
N.B. Noteert u deze datum alvast. Nadere informatie volgt nog.

Nieuwe wijkbewoners

Regelmatig hebben wij u de afgelopen tijd op de hoogte gehouden van de sloop, de lege plekken in de wijk en de plannen voor woningbouw. Dat dat ook wel eens tot resultaat leidt kunt u zien op bijgaande foto. Aan de Van Nispenstraat zijn de eerste bewoners in hun huizen getrokken. Nijmegen-Oost is weer een kale plek armer en wijkbewoners rijker.

Open dag Wijkcentrum Daalsehof erg gezellig

26 september hield Wijkcentrum Daalsehof haar tweede Open Dag. De bedoeling was dat de wijkbewoners te zien kregen wat er zoal te doen is op de Daalsehof.
Alle groepen die gebruik maken van het wijkcentrum hebganisatie gestoken. Het was zeer de moeite waard!!
de moeite waard!!
De tent zat vol: beneden groepen met stands en er was een kresj voor de kinderen, boven hield damvereniging Noad een competitie. Verder was er poppenkast, muziek, kabaret en volksdansen. Er waren plm. 250 bezoekers. De reakties waren overwegend positief. De organisatie zal tezijnertijd bekijken of de Open dag volgend jaar weer in deze vorm georganiseerd zal worden.

Kraakpand Etikettenfabriek

Justitie heeft het er maar druk mee, met de oude etikettenfabriek aan de Sterreschansweg. Nadat eerst de oude eigenaar, de fam. Rijks, geprobeerd heeft om de krakers voor de rechter te krijgen, wat overigens niet lukte omdat de gedagvaarde mensen konden bewijzen niet tot de krakers-bewoners te horen, zit de nieuwe eigenaar nu met hetzelfde probleem.
Volgens onze laatste gegevens is het pand sinds kort dus in het bezit van projektieontwikkelaar Hesseler Esch uit Hengelo. Deze werd door de rechter verplicht tot kopen omdat hij bewezen achtte dat de krakers er op het moment dat de overdracht enkele weken geleden had moeten plaatsvinden, uit het pand vertrokken waren. Dat de krakers ook nu niet van plan zijn om te wijken voor de plannen van de projektontwikkelaar kon u in het vorige nummer reeds lezen.
Afijn, de (juridiese strijd zal nog wel enige tijd doorgaan. Wij houden u op de hoogte.

ADVERTEREN IN DE WIJKBLADEN IS RENDABEL

Joyce from Dodge City, een heel modern laarsje in disco style. Past ook goed bij jeans. Styled by Marathon in de aktuele modekleuren:

99,95

van rossum

DAALSEWEG 332 - NIJMEGEN-OOST

Modehuis Cipres

Uw modehuis in de buurt!
(met een ruime keus van mt. 36 tot 52).

Komt u vrijblijvend eens bij ons kijken

Cipres Mode

Hoek Hengstdalseweg-Cipresstraat
Koopavond van 7 tot 9 uur - Tel. 225420

ELKE DAG
(VEGETARIESE)
DAGSCHOTELS

Zondag 15.30 uur:
JAZZ-SESSION

Berg en Dalseweg 236
(hoek Tooropstraat)
Tel. 232445

Wij verzorgen al uw
Bloemwerk
Grafwerk
Bruidsboeketten etc.

Bloemenboetiek *'De Roos'*
van 't Santstraat 125 - 6523 BD Nijmegen
Telefoon 080-23 12 29

In het najaar behangen nu extra voordelig!!!

20-50% KORTING

op onze **HERFSTCOLLECTIE BEHANG**

VERF
BEHANG

Bökkerink

speciaalzaak voor woningdecoratie en afwerking

DAALSEWEG 331 NIJMEGEN TEL. 22 51 25

KINDER PAGINA

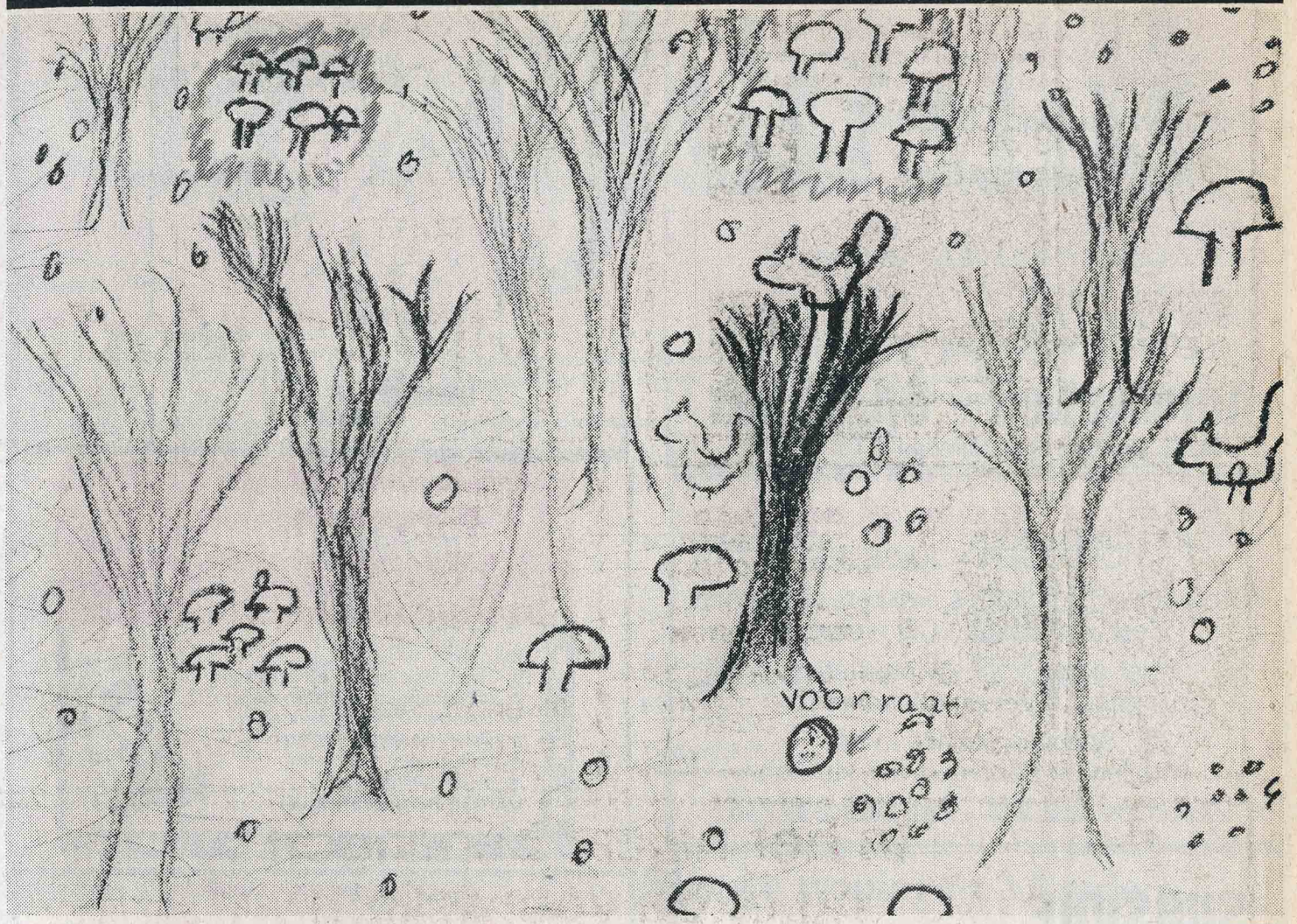

Ja. daar zijn we weer met de kinderpagina. We weten nog steeds geen naam voor deze bladzijde, want niemand heeft iets ingestuurd. Wel kregen we de tekening van hierboven. Hij heet "Herfsttekening"

Als jij ook in de krant wil, moet je een verhaaltje schrijven, een tekening maken, een mop sturen of wat je maar wil

Opsturen naar Chris, Goorsstraat 69 Nijmegen

Je kunt het ook afgeven

Uitslag Kleurwedstrijd juli

In het juli-nummer van de wijkkrant stond een kleurplaat. Wij vroegen jullie of jullie deze plaat mooi konden kleuren. Daardoor beloofden wij ook nog een prijsje. Veel kinderen deze daaraan jammer genoeg niet mee. De plaat van Pauline Janssen, die tien jaar is vonden wij het mooist. In de wijkkrant kunnen geen kleuren gedrukt worden. Anders zouden we graag laten zien hoe mooi de plaat wel is. Pauline had niets vergeten en alle kleurtjes uit haar kleurdoos gebruikt.
Ze heeft daarvoor de eerste prijs gewonnen. Hartelijk gefeliciteerd Pauline. Als je je naam nog een keer in de wijkkrant wilt hebben of als je vriendinnetjes dat willen lees dan op deze bladzijde hoe dat moet.

EET FRITES BIJ PIET

Ovenverse belegde broodjes

Heerlijk: nasi
bami
kroketten
Nierbroodjes
Macaronie broodjes
IJS in diverse smaken
met **ECHT SLAGROOM**

Automatiek - Snackbar

P. Mooij, Daalseweg 1, Nijmegen, Tel. 221782

DE SLEUTELSPECIALIST

VOOR MODERNE (en betaalbare) SPORTPRIJZEN

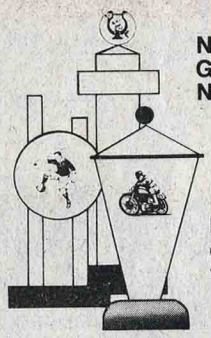

N.R. Ouwerkerk
Gorisstraat 72
Nijmegen

*

Kom vrijblijvend kijken of bel voor een afspraak tel. 080-222973.

*

Pince van der Aa

HORLOGER – JUWELIER

Grote sortering horloges, wekkers en klokken
Zeer voordelige LCD horloges

Het adres voor uw reparaties, goud, zilver en uurwerken.

Speciale service in het ophalen en bezorgen van klokken.

Tooropstraat 213 - Tel. 080-232766

Gereedschapsslijperij
EURO VERHUUR
Koopvaardijweg 15-17 Tel. 080 - 784641
6541 BR Nijmegen (v/h De Klok)

SLIJPEN VAN O.A.
- Cirkelzaken (widia) • Handzagen
- Schaafmessen • Steekbeitels
- Blokschaven • Sleuvenfrezen
- Gazon-maaiers • Scharen
- Kettingzagen • Messen
- Heggescharen • enz.

GEREEDSCHAPVERHUUR

SUBSIDIE SCHILDERWERK

NU ƒ 50,- subsidie per man per dag voor particulieren en **ƒ 35,-** voor bedrijven op uw binnenwerk wat uitgevoerd wordt in de winterperiode van '81/'82.

Zoals:
- schilderwerk
- behangwerk (papier, linnen, vinyl, kurk, enz.)
- muurbespuitingen (diverse soorten)
- sauswerk
- struktuurverfwerk
- en vele andere afwerkingen.

Wij regelen de gehele subsidie aanvraag voor U...

DUITS EN HAAN

Schilders- en Afwerkingsbedrijf
v. Heutszstraat 26, Nijmegen
Telefoon: 080-235758-08895-3335.

RON WOLF
nijmegen (080) 22 97 15

Van 't Santstraat 145

Nergens goedkoper...

TDK CASSETTE

SAC 90

3 voor **26.50**

ZANUSSI CENTRIFUGE

2800 toeren 339,- nu **179.-**

HET ADRES IN NIJMEGEN-OOST

*** ruime parkeergelegenheid – * bankzegels**
*** donderdag koopavond**